

# 夢のたね



# 1



広報 南アルプス No.46 2007 January

謹賀新年



山梨県勢で初の快挙

## 八田中学校初出場で全国3位

第14回全国中学校駅伝大会〔山口市〕

12月16日(土)、山口県セミナーパーククロス  
カントリーコースで行われた、第14回全国中学校  
駅伝大会男子の部で、山梨県代表の八田中学  
校が、初出場で全国3位になりました。全国大会  
での3位入賞は、男女を通じ山梨県勢としては初  
めてとなる快挙で、2位の芳賀中学校(栃木)とは、  
わずか1秒の差でした。

FRONT COVER

新市誕生から4年

特集 新春対談

農業委員が決まりました



新市誕生から4年

# 南アルプス市 新春対談

石川 豊 市長

名執 瞭子 UTYテレビ山梨アナウンサー

それぞれ違った町村が目的をひとつにして新市として誕生して4年。

南アルプス市は、未来への発展を願って市の歌「あしたの夢に」も制定されるなど、夢に向かって着実に歩み続けています。今期で引退を表明している市長と、市民を代表してマスコミで活躍中の名執さんに、市政について対談していただきました。



**名執** 新年おめでとうございます。よろしくお願いたします。

**石川** おめでとうございます。

**名執** 市長は、正月三が日がお休みと伺いましたが、どんなお正月を過ごされるのでしょうか。

**石川** 神社の初参りを終え、家族と共に過ごしますが、一番大きな仕事は年賀状の返事を書くということです。みなさんからいただいた年賀状の返事は、自筆で書いて出すということに決まっていますから、毎年賀状の返事を書くのに1週間以上かかってしまいます。時間をみてはペンを執るといような状況です。

三位一体改革のなか  
南アルプス市をひとつに  
まとめる体制の整備

**名執** 合併して4年目のお正月になりますが、特に思うところがありましたでしょうか。

**石川** そうですね。6つの町村が二つになるということは、合併してみても大変ということがよくわかりました。今までは各町村長が、それぞれの施策を行っていましたが、二つのエリアになり、そこに住む人達が、同じサービスが受けられることが必要条件になってきます。それと同時に負担も同じようにしていただくこととなります。これにバラつきがありましたから、まずこれを均衡にすることが大きな課題でした。例えば、国保税、保育料、水道料、各種の負担金等が同じような形にならないと市民として公平になりません。やと水道料金が昨年の4月に、芦安を除き統一されました。これからは、南アルプス市として物事を処理する体制ができていくのではないかと思っています。

**名執** これまでの行政運営のなかで、今年度は仕上げの年とおっしゃっていましたが。



石川 私は合併した年を「合併の年」、2年目を「改革の年」、3年目を「実行の年」、4年目を「仕上げの年」と位置づけ、議会でもそのように表明してきましたし、仕事もそんな形で行ってきました。先ほど申し上げたように、サービスの平準化、さらに負担の平準化なども進み、3月までの18年度は仕上げの年になると思っています。

**名執** 初代市長として、一番苦労したことは何でしょうか。

石川 議員さんが95人という大所帯でしたから、そういったことへの対応をはじめ、合併して良かったといわれるために、何をしなくてはいけないのかを考えましたね。けれども合併をする前は、サービスは高く負担は低くというキャッチフレーズで合併しましたので、よもや合併したとたんに三位一体改革というものが出されるとは思いませんでした。

ですから、建設計画の見直しを行い、すべてを新しくするという計画づくりに苦労するとともに、その中で何を優先するかを考え、新市として必要なものから手をつけていきました。初めは、旧町村別の投資が不均衡ではとご批判をいただきましたが、説明をしてご理解

をいただき、今ではそうした面について批判はなくなったと思っています。

### 垣根を取り払うことの むずかしさ

**名執** 市長は最初垣根を取り払うことに苦労されたと聞いていますが、皆さんの中からはなくなったでしょうか。

石川 合併前だったらこういうことをしたけれど、今度はだめになったというようなことがありましたが、6町村がそれぞれの中で行っていたわけですから、施策そのものが何に重点を置くかという当時の首長の考えによつて違ってきます。これを平準化するということは、高い所はある程度抑えて、低い所は逆に引き上げることになりますから、その辺のバランスが取れた施策の実行が大変でした。

**名執** 今、南アルプス市は注目を集めていて、まわりから見てもとてもいい市だなという感想を持っている方が多いと思いますが。

石川 名前が良かったのではないでしょう。南アルプスの名前そのものが全国の皆さんに快く受けとめられたのではないかと思います。



### 名執

私も番組で全国に行っています。南アルプス市のときに、「カタカナの市は」と聞きますと、「南アルプス市」と答が返ってきます。広島の時にも何もいわないで、山梨県といったら南アルプス市といわれてびっくりしました。でもうれしいことですよ。

石川 そうですね。全国の市では南アルプス市だけがカタカナの名前です。そしてくだもの出荷についても、市場のほうから南アルプスと表記に加えたらいわれるようになりました。ですから農協さんでも入れていただいたと聞いています。

## 第1号、2号のブランドは農産物から誕生

名執 市の名前がずいぶん有名になりました。そういつたことに併せて特産品も一緒に売り出して全国に知っていただきたいですね。

石川 幸いその時期に貴陽という大きなスモモが全国的に有名になりました。またモモではアルプス小町という名前をつけた新しい品種を売り出すことができました。それぞれの地域の人たちが、自分のところを全国に知ってもらうために、何をするかという、いわゆるブランドづ

くりというものが大事だと思っています。そのブランドづくりの1号、2号が農産物の中から出てきたということ、いい滑り出しをしたと思っています。

### 名執

春にはピンクのじゅうたんとなり桃源郷といわれる果樹地帯ですが、都市化とのバランスがとても大変だと思っています。その辺についてお考えはありますか。

石川 この地域は地形的にも変化に富み自然にも恵まれています。いたずらにこの自然を壊すことがないように保存していく。そういった環境でみなさんが日常生活をし、働く場所があり収入が得られ、そして治安も安全であるということが、住む人にとって一番大事なことだと思います。

## 南アルプスの自然のすばらしさを

## 知ってもらうことが大事

名執 たしか南アルプスを世界遺産にという動きも始まっているようです。

石川 南アルプス連峰というのは、3千メートル級の山々が13あります。日本列島の中心で自然に恵まれたすばらしい山脈であると同時に、ラ

イチョウやキタダケソウというような珍しい高山動植物もあるわけです。そういったものに恵まれていると同時に、他所の山のように、人の手が入っていません。

### 名執

そうですね。あまりハイキング気分で行くところではないですね。

石川 南アルプス林道や早川町側からの南アルプス公園線がありますから、大自然を多くの人に見てもらい、山に登る人だけでなく、一般の人たちも春の芽生えから、秋の紅葉までの自然の風景と、しかもここにしかない植物が多数あるので、そういったところも見ていただきたいと思っています。

### 名執

そうですね。毎日見ている山なのであまり感じませんが、改めて山の良さというものを感じなければいけませんね。

石川 良さを知ってもらうには、その良さを大事に保存して、そして見ってもらうためにもそれだけの環境整備をしなければなりません。市では一般車両の乗り入れ禁止を2年前から行っています。これは南アルプス連峰が国立公園に指定されていますから、自然を保護する意味でも乗り入れ規制をしました。また、環境省も市の取り組みを評価してくれ、南アルプス国立公園の

整備に手がつけられるという段階にきています。

### 名執

私たちがあらためて南アルプスの自然のすばらしさを認識したいと思っています。

## みなさんの

## 取り組みの成果が出て 行政サービス調査で 高い評価を受ける

名執 先ごろ日本経済新聞社による行政サービス調査というものが行われ、南アルプス市は総合評価が高かったというのを聞いております。

石川 その評価の中には子育て、高齢者、さらには教育といった5つの部門があり、それぞれ点数がつけられ総合評価が出ました。それが全国で60位という評価をいただきました。







**名執** 全国の800くらいある市の中で、100位に入ることは大変なことだと思いますが。

**石川** そうですね。ほとんどの項目で100位以内に入りました。

**名執** 総合評価で60位ですから、点数が高いか低いかは別として、やはりみなさんの意識を高めて欲しいという調査なんですか。

**石川** 南アルプスという名前が大いに発揮してくれたと同時に、議会の議員さん、さらに職員、また市民のみなさんが、新しい南アルプス市をいいまちにしようと、それぞれの分野でがんばっていただいた結果だと思います。

**名執** みんなが一緒になってがんばった結果がそういう評価に結びついていると思いますが、それと地域ブランド調査というのもずいぶんいい評価をいただいていますか。

**石川** これは1位が札幌、そして神戸、横浜、南アルプス市は94位でした。

上位は観光地が入っています。そうした中、全国で94位と示されたことは、いろいろな面で魅力を認めていただいたのではと思っています。

**名執** そういった調査で市の魅力を確認られ、今後ますます前進していかなければならないと思います。

そこで市の将来が、どんな風になればとお考えでしょうか。

**石川** やはりまちづくりというのは、市民のみなさんが新しいまちづくりに対し関心を持っていただき、自分たちがいまにしているために何をすればよいかを考えていただくことが大事だと思っています。そして少しでも早く心の中の旧町村の垣根を取り除いていただいて、市民と行政、さらに企業とが一緒になり、新しいまちづくりへと進んでいかなくはと思っています。

**名執** ところで市民のみなさんも既にご承知のことと思いますが、市長は今期で退任すると表明なさいましたね。

**石川** はい。12月の議会で退任を表明させていただきました。櫛形の町長時代からだとも6期24年となり、今年80歳を迎えます。これからは、新進気鋭の人が就任し、いままちづくりをしていただくことを願っています。

**名執** これだけ基盤づくりにご苦労され、とても感謝いたします。今後、市のために、私たちは何をしたらよいのでしょうか。

**観光客の受け入れとインターチェンジ周辺整備**

**が活性化につながる鍵**

**石川** そうですね。南アルプス連峰を

世界遺産に取り組むことが観光宣伝にもなりますから、この指定を受けることと、将来中部横断自動車道が開通した時に、この受け入れをどうするかということや今のうちから考えなくてはいけないと思います。今回南アルプスインター、白根インター周辺の開発をどんな形にしたらよいかという予算を、12月の補正予算に計上しました。こういう拠点の整備をしながら、今以上に工場誘致も行い、市民のみなさんの収入を確保し、治安も平穏であるというまちをつくる

ことが大事だと思っています。ですから各々に自分の分野をしっかり守っていただき、まちに活力をもたらしていただければいいですね。

**名執** 私たち市民一人ひとりが、南アルプス市のことを思っ

きたいと思えます。市長もお体に気をつけてがんばってください。

**石川** 幸い健康ですから、任期が終わっても、市民として私にできることはお手伝いさせていただきます。ありがとうございます。

**名執** 今日はどうもありがとうございました。

**石川** ありがとうございます。





耐震構造の父

## 内藤多仲博士生誕120年記念式典

11月28日 [櫛形生涯学習センター]

東京タワーの設計者で知られる内藤多仲博士の生誕120年を記念した式典が行われ、教え子だった早稲田大学の田中彌壽雄名誉教授と次男で日本建築積算協会副会長の内藤多四郎さんから博士の偉業と人柄についての思い出話がありました。また、櫛形中学校から37年ぶりに発見された、博士の記録映画も上映されました。

記念事業実行委員会では、記念誌と博士の偉業について、分かりやすく漫画にした冊子を発行し、全国の公立図書館及び県内の全小中高校へも配布を行いました。



父の思い出を語る内藤多四郎さん

荒木由美子さんが講演

## 第3回 南アルプス市 健康づくりフェア

12月3日 [若草体育館・若草生涯学習センター]



30以上の関係団体が参加して開催された、健康づくりフェアは、歯科相談や体操、健康クイズ、展示コーナー、各種相談などの催し物があり、各ブースは多くの家族連れで賑わっていました。

午後からは、UTYの番組で県内を夫婦で紹介しているタレントの荒木由美子さんが、「覚悟の介護」と題して、約20年もの間、実生活で体験してきた介護の大変さについて講演しました。

櫛形山の将来像を考える

## 櫛形山シンポジウムを開催

11月25日 [巨摩高校(進修館)]

東洋一の群生地として知られる櫛形山のアヤメも、ここ20年間で約6割も減少しています。そのため、櫛形山自然環境保全委員会では、今後の自然環境についての議論を行うため、シンポジウムを開催しました。

第1部は、櫛形山の変わりつつある自然を映像で紹介。第2部では、巨摩高自然科学部の生徒がトンボや植生についての櫛形山調査事例の報告を行いました。最後に「人の手を入れてアヤメの群生を保護すべきかどうか」といった討論がなされ、今後も各方面との協議を重ねていくこととなりました。







2日目第7中継所(春仙美術館前)で井上選手からタスキを受ける市口選手

**2年連続3回目の優勝**

**第43回 山梨県下一周駅伝競走大会**  
12月2~3日[山梨県内]

2日間で172キロ(20区間)を走る県下一周駅伝において、南アルプスAが9時間18分30秒の好タイムで優勝し、2位の笛吹Aに3分12秒の大差をつけ2連覇しました。今大会では、7区間で6人の選手が区間賞をとりました。なかでも坂本芳行選手(東洋大)は、1日目の9区と2日目の12区で、いずれも大会新記録を出す頑張りを見せ、チームの完全優勝に貢献する大活躍でした。

なお、南アルプスBも9時間46分40秒と健闘し、5位入賞を果たしました。



**1.5トンの殻付カキが40分で完売**

**かきまつり・まいもん朝市**

12月10日[総合交流ターミナル(ハッピーパーク)]

年末の市内最大のイベントとしてすっかり定着した「まいもん朝市」に、新鮮なカキをはじめ、いろいろな海産物を求める多くの人で長い行列ができました。今回用意した殻付カキは、前回より2割増しの約1.5トンでしたが、宣伝効果と好天にめぐまれ、午前8時すぎから続々と人が集まり、販売開始の10時には2000人を超え、大盛況となりました。姉妹都市の石川県穴水町からは、観光キャンペーンレディー2人を含む18人が訪れましたが、あまりの人気にびっくり、すべての海産物が約1時間で売り切れ、後から来た客への対応に苦慮する場面も見られました。

早めにコンロの前を確保していた常連客は、行列を横目を買ったばかりのカキや魚を焼いて、1年ぶりのカキの味に舌鼓をうちながら、年末の休日を楽しみました。



**障害を持つ人が体験談を発表**

**峡西圏域ネットワーク会議全体会**

12月1日[桃源文化会館]

峡西圏域ネットワーク会議は、障害を持つ人やその保護者と地域療育コーディネーター、生活支援事業ワーカー、相談員等で構成され、作業所や各施設の関係者、行政等との協力体制をとりながら生活の安全と充実をめざした活動を行っています。

今回の全体会議は、県の福祉担当者から「新やまなし障害者プラン」についての説明と、肢体、知的、精神、視覚、聴覚など、それぞれの障害を持つ人達の中から、1名ずつ実生活に基づく体験発表がありました。そのうちの1人、肢体に障害を抱える金丸さんは、自らの1人暮らしへの挑戦と自立しようとしている障害者への支援について発表しました。



## 農業委員が 決まりました

任期満了による農業委員会委員選挙が11月12日に告示され、第1選挙区（八田・白根・芦安地区）定数13人、第2選挙区（若草・櫛形・甲西地区）定数17人の計30人が届出を行い、無投票で選出されました。さらに、議会、農協、農業共済組合、土地改良区から7人の委員が推薦され、計37人の委員構成となりました。

また、12月1日に行われた第1回農業委員会において、会長に米山毅氏、会長職務代理に柴田武洋氏が選任されました。

なお、農地部会については、平成16年12月の制度改正により設置の義務がなくなったのを受け、今期から農地部会の未設置を決定しました。

### 例示

役職  
氏名(敬称略)  
担当地区  
選出区分



会長職務代理・若草地区代表  
柴田 武洋  
藤田・浅原  
第2選挙区



会 長  
米山 毅  
飯野新田・曲輪田新田・築山  
第1選挙区



田中 和義  
上高砂・下高砂  
第1選挙区



清水 俊郎  
六科  
第1選挙区



八田地区代表  
篠原 義彦  
野牛島  
第1選挙区



中澤 勝  
飯野  
第1選挙区



白根地区代表  
塩谷 景一  
塩前・大嵐・須澤・駒場  
第1選挙区



樋川 良雄  
徳永・榎原  
議会推薦



小野 政博  
上八田  
第1選挙区



堀内 文雄  
百々  
第1選挙区



中込 直樹  
在家塚  
第1選挙区



山本 郁男  
上今諏訪・下今諏訪  
第1選挙区



長谷部 敏仁  
西野  
第1選挙区



芦澤 修  
西野  
第1選挙区





上野 廣  
下今井・鏡中条  
第2選挙区



森本 洋子  
芦安芦倉  
議会推薦



芦安地区代表  
森本 今朝盛  
芦安安通  
農業共済組合推薦



櫻本 秀雄  
有野  
第1選挙区



河西 進一  
有野  
土地改良区推薦



小林 要  
桃園  
第2選挙区



齊藤 長紘  
小笠原・下宮地・山寺  
第2選挙区



櫛形地区代表  
野田 俊三  
上宮地・曲輪田  
第2選挙区



名取 千信  
十日市場・加賀美  
第2選挙区



荻野 敏  
寺部・十日市場  
第2選挙区



保坂 典彦  
吉田  
第2選挙区



岩間 悟  
上今井  
農協推薦



塩沢 勲  
上今井・沢登  
第2選挙区



清水 勇  
上野・中野・下市之瀬  
第2選挙区



山本 三喜雄  
高尾・平岡・あやめが丘・上市之瀬  
第2選挙区



塩澤 忠三  
落合・川上  
議会推薦



内藤 恒雄  
大井全域  
第2選挙区



甲西地区代表  
飯窪 一三  
田島・西南湖・和泉  
第2選挙区



齊藤 すみ枝  
沢登  
議会推薦



小笠原 秀和  
十五所  
第2選挙区

農地の売買、貸し借り、転用など農地に関することや、農業者年金加入のことで相談ごとがありましたら、担当地区の農業委員または農業委員会事務局までお気軽にお問い合わせください。

農業委員会事務局 ☎282-6438



村松 昇  
東南湖  
第2選挙区



志村 秀男  
五明全域  
第2選挙区



深澤 学  
秋山・湯沢・塚原  
第2選挙区

# 山梨県知事選挙

## 投票日は1月21日🇯🇵です。



平成18年度山梨県明るい選挙推進啓発  
ポスターコンクール  
特選/藤原 晶世さん(櫛形中学校)

### 投票できる人

今回の選挙で投票できる人は、日本国民で、次の要件を満たしている人です。

- 年齢/20歳以上の人(昭和62年1月22日以前に生まれた人)
- 住所/3ヶ月以上南アルプス市に居住(住民登録)する人  
(平成18年10月3日以前から)

※平成18年10月4日以降に山梨県内の他市町村から転入した人は前住所地で投票してください。  
この場合は引き続き山梨県内に住所を有する旨の証明書(無料)を市役所で発行しますので、その証明書を持って前住所地で投票を行ってください。(詳しくは市選挙管理委員会事務局までご連絡ください。)

### 投票所及び投票時間

各家庭に郵送します「投票所入場券」に記載された場所で投票してください。  
投票時間は、午前7時から午後8時までです。

### 湯沢本清寺の投票所が「落合創造館アミカル」に変わります

いままで「湯沢本清寺」で行っていた第38投票所が「落合創造館アミカル」に変更になりますので、秋山、湯沢、塚原区にお住まいの人は注意してください。(投票所入場券を確認してください。)

### 期日前投票

投票日に仕事や旅行などで投票にいけない人は、期日前投票ができます。

- 期間/1月5日(金)~1月20日(土)
- 時間/午前8時30分~午後8時まで
- 場所/南アルプス市役所本庁舎 及び 白根中央公民館

※投票所入場券は告示日(1月4日)以降の発送となります。  
郵便事情によりハガキの配達が遅れる可能性があります。入場券が無くても期日前投票はできます。  
(入場券が無い場合は本人確認をさせていただきます。免許証等の身分を証明するものをお持ちください。)

### 不在者投票

#### ●入院中や遠隔地に滞在している場合

病院や、老人ホームなど指定された施設に入院・入所している人は、その施設で不在者投票ができます。  
詳しくは各施設にお問合せください。

また、出張等で遠隔地に滞在している場合も本市選挙管理委員会に投票用紙を請求していただくと、滞在地の選挙管理委員会ですべての不在者投票ができます。投票用紙の請求はお早めをお願いします。

#### ●郵便による不在者投票

身体に重度の障害があり、身体障害者手帳または戦傷病者手帳に記載されている障害の程度が一定の要件に該当する人、もしくは介護保険の被保険者証に「要介護5」と記載されている人は、郵便による不在者投票ができますが、事前に「郵便等投票証明書」の交付を受ける必要があります。詳しくは市選挙管理委員会へお問い合わせください。

### 選挙公報

各候補者の政見等を掲載した「選挙公報」を新聞折込で各家庭に配布いたします。候補者を選ぶときの参考にしてください。

新聞未購読の世帯につきましては、市役所本庁や各支所の窓口を用意してありますので、そちらをお持ちいただくか選挙管理委員会に請求してください。(郵送いたします)

### 問合せ

南アルプス市選挙管理委員会  
☎282-1111(内線 1210)

伝えよう 自分の意思を 投票で

平成18年度山梨県明るい選挙啓発  
キャッチフレーズコンクール  
特選/小野 駿太さん(若草中学校)





# 「深沢幸雄の全貌」展

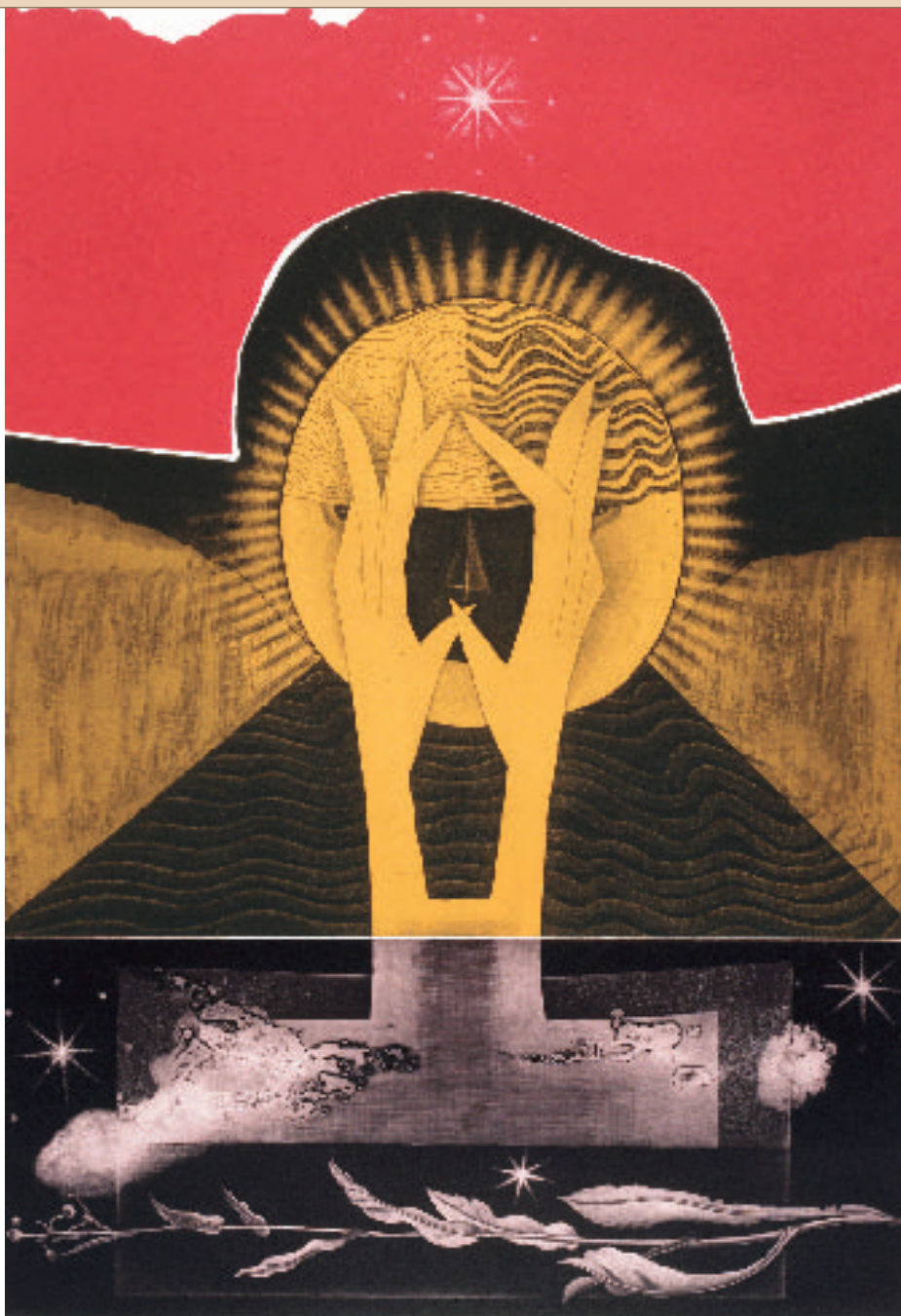

会 期 1月13日(土)～3月25日(日)  
開館時間 午前9時30分～午後5時(入館は4時30分まで)  
休 館 日 月曜日と祝日の翌日  
入 館 料 一般500円／大高生300円／中小生200円  
(20名以上団体料金2割引)  
※入館料は両館共通での料金となります。

南アルプス市立春仙美術館  
〒4000306  
南アルプス市小笠原1281  
☎(282)6600

南アルプス市立白根桃源美術館  
〒4000222  
南アルプス市飯野28256  
☎(282)0149

## 深沢幸雄先生から貴重な作品を寄贈いただきました

春仙美術館では、この度日本を代表する世界的な版画家・深沢幸雄氏から400点余におよぶ作品の寄贈を受けました。

これを記念し、春仙美術館と白根桃源美術館で、「深沢幸雄の全貌」展を開催します。深沢先生は当市に隣接する増穂町出身で、東京美術学校(現東京芸術大学)を卒業され、版画の世界を目指し、独自の世界をつくりあげ、版画界に大きな功績を残されました。特にメゾチントの大作制作のために製版ロボット「チンタラー一世」を開発し、刷り師として長女暁子さんを得たことにより、1,000点を超える多作な作家となりました。書においても自動墨すり機を手作りして日常的に書に励み、自作の詩なども多く書き上げ、陶芸にも力量を発揮し、余技の域を超えるにいたりました。近年は新しくガラス絵に取り組み、これまでのガラス絵を一新する技法で次々と作品を生み出しています。

ご寄贈いただいた作品群は、版画、パステル画、書、陶芸作品のほか、新しいガラス絵作品など多岐にわたり、今後の美術館活動に大きな力となり得るものになりました。今展ではその作品群の中から約200点を両館で展示します。



# 情報ひろば



## 善意をありがとう

次の方々から各種市政運営のために役立てて欲しいと寄附をいただきました。ありがとうございます。

### ○福祉事業のために

秋山 康子様 (百々) 20万円  
松井 知美様 (有野) 1万円  
花輪医院様 (小笠原)

### ○農業振興のために

若草畜産振興協議会様  
22,273円

## 表彰

次の方々が各方面での功績が認められ、表彰されました。おめでとうございました。(順不同・敬称略)

### ○教育者表彰

【文部科学大臣表彰】

新津 晴夫(若草中・校長)

### ○健やか山梨21・健康づくり表彰

【知事及び推進会長表彰】  
白根薬草研究会

## お知らせ

### 消防出初式

開催日 1月7日(日)  
集合 午前8時15分  
開式 午前8時30分  
場所 榊形総合体育館駐車場  
(雨天 榊形総合体育館)

お問合せ 消防本部 消防課  
☎(283)0119

### 成人式

開催日 1月7日(日)  
受付 午前10時  
開式 午前11時  
場所 白根桃源文化会館

お問合せ 生涯学習課  
☎(282)7778

### 20歳がスタート 国民年金

新成人のみなさん、おめでとうございます。

国民年金は日本に住む20歳から

60歳までのすべての人が加入し保険料を納め、将来年金を受け取るための制度です。「年金なんてまだまだ遠い先のこと…」と思いませんか。

国民年金は、老後の生活を保障する老齢年金だけでなく、万が一の事故やケガで障害が残った場合の障害年金、突然一家の大黒柱が亡くなってしまった場合の遺族年金など、あなたの生活を支えます。

年金についての誤解から保険料を納めず、高齢になった時、障害を負ってしまった時に年金が受けられなかったという例がたくさんあります。むずかしいから、面倒くさいからと敬遠せず、将来の自分や家族のために国民年金の権利を大切にしていきたいでしょう。

お問合せ 国保年金課  
☎(282)7248

### 献血にご協力を！ 20歳の方もお願いします

開催日 1月19日(金)  
時間 午前9時30分～11時30分  
午後12時30分～3時30分  
場所 白根支所東側駐車場

お問合せ 健康増進課  
☎(284)6000

### 平成18年分確定申告受付

2月16日(金)～3月15日(木)まで、甲西支所2階会議室と白根中央公民館1階の2カ所で行います。

住民税申告については、2月5日(月)～2月13日(火)の間、本庁、各支所で行います。

※いずれも土日祝日は除きます。  
※受付日程については、2月号の広報紙でお知らせします。

お問合せ 税務課  
☎(282)7379

### 所得税の還付申告について

1月から所得税の還付申告がはじまります。申告書は、税務署へ提出してください。

該当者は、昨年中給与所得者で源泉徴収額がある次の方です。

- ①マイホームを金融機関からの借入金で取得した場合
- ②多額の医療費を支払った場合
- ③災害や盗難にあった場合
- ④年の途中で退職し、年末調整を受けていない場合

お問合せ 甲府税務署  
☎(233)3111



## 平成18・19年度 入札参加資格審査(中間申請)

市の競争入札参加を希望する方のための入札参加資格審査です。  
平成18・19年度の間中にあたり、次のとおり申請を受け付けます。

なお有効期間は平成19年4月1日～平成20年3月31日となります。

申請期間

2月1日(木)～2月28日(水)必着

申請場所 総務部管財契約課

申請要領 市のホームページまたは

管財契約課にて配布

※企業局への提出は不要です。

申請期間経過後の随時受付は行いません。

お問合せ 管財契約課

☎(282)6092

## NOSAーの果樹共済 加入手続きはお済ですか

ブドウや桃などの栽培農家のみなさん、果樹共済の申込期間は2月末日までです。加入希望の方のお宅まで、推進員と職員が伺いますので、ご連絡ください。

なお、果樹共済では、南アルプス市の助成金(掛け金の3分の1)や無事戻し金制度があります。

お問合せ 峡中・南部農業共済組合

☎(282)0443

## 1月26日は 文化財防火デーです

貴重な文化財をみながら火災などの災害から守りましょう。

○消防訓練

日時 1月21日(日)午前10時～

場所 八田山長谷寺(榎原地内)

お問合せ 消防本部 予防課

☎(283)0119

## 募集

### 芦安南アルプスチロル学園 第14期生体験留学

4月からの入園を希望する児童、生徒は、参加してください。

第1回 1月27日(土)～30日(火)

第2回 2月3日(土)～6日(火)

募集学年 小学3年～中学2年

受付期間 いずれも1月19日(金)まで

※自己負担があります。

申込・お問合せ

芦安南アルプスチロル学園

☎(288)2711

### シニアワークショップ 果樹剪定講習会

開催日 1月17日(水)・18日(木)

時間 午前9時30分～午後3時

集合場所 シルバー人材センター  
対象者 おおむね55歳以上の方  
定員 15名  
締切 1月12日(金)  
申込・お問合せ シルバー人材センター  
☎(282)6633

### 再就職の準備を応援します Jó・Bobワークショップ(要申込)

開催日 1月17日(水)・18日(木)

時間 午前10時～

場所 働く婦人の家

1日目

演題 「企業が求める人材とは」

講師 (株)信玄食品社長

中村 和子氏

2日目

演題 「自分の適性を考える」

講師 ハローワーク甲府職員

申込・お問合せ

(財)21世紀職業財団山梨事務所

☎(236)5271

## イベント・教室

### 市民活動団体のための 会計講座

開催日 1月27日(土)

時間 午後1時30分～4時30分

場所 市民活動センター

対象 NPO法人・市民活動団体・ボランティア・NPO法人化を検討している団体  
参加費 無料  
定員 50名(先着順 各団体3名以内)  
お問合せ 市民活動センター  
☎(282)7325

### ファミリーコンサート ～日本のうた・みんなのうた～

子供からお年寄りまで楽しめます。

開催日 1月28日(日)

時間 開場 午後2時～  
開演 午後2時30分

場所 櫛形生涯学習センター

入場料 無料(入場整理券が必要となります)

お問合せ 生涯学習課

☎(282)7778

### 新春囲碁将棋大会

開催日 1月14日(日)

時間 午後12時30分～

場所 若草生涯学習センター

対象 どなたでも(年齢制限なし)

参加料 無料

※参加賞、賞品等多数用意

お問合せ 文化協会将棋部小池さん

☎(283)3670



**第19回南アルプス桃源童謡の会  
ニューイヤークンサート**

開催日 1月28日(日)  
時間 開場 午後1時30分  
開演 午後2時  
場所 桃源文化会館・桃源ホール  
入場料 500円(全席自由)  
お問合せ 桃源文化会館  
☎(284)3411

**相談**

**確定申告書作成相談会**

確定申告書を自分で書けるよう、  
税務署・市町村が共同で説明会を  
開催します。この日作成した申告書  
はそのまま提出できます。  
ただし、譲渡・贈与・相続関係は除  
きます。

1月31日(水) 北杜市役所 長坂総合支所  
2月1日(木) 白根はーとふるセンター  
2月2日(金) 韮崎市役所  
2月5日(月) 甲府市北部市民センター  
※時間は、いずれも午後1時30分～  
4時まで。  
お問合せ 税務課  
☎(282)7379

**住宅改修相談・リハビリ相談  
(要予約)**

高齢者等の家庭でのリハビリ指導  
や安心自立を促す住宅改修相談を行  
います。

日時 1月16日(火)  
時間 午前10時～12時  
場所 市役所本庁舎  
相談員 理学療法士

※在宅介護相談は随時行っています。  
お問合せ 地域包括支援センター  
☎(282)7347

**無料法律相談(要予約)**

開催日 1月12日(金)、26日(金)  
時間 午後1時～4時  
場所 若草支所

※予約は1月4日から受け付けます。  
※相談回数は、年1回です。

**行政相談**

開催日 ①1月19日(金)白根 櫛形  
②2月2日(金)芦安 中西  
時間 午後1時30分～3時30分  
場所 ①白根支所 本庁  
②芦安健康管理センター  
甲西農村センター

お問合せ 市民生活課  
☎(282)6493

**年金・賃金・労災などの  
無料相談**

開催日 1月13日(土)、17日(水)  
時間 午前10時～午後4時  
場所 13日 働く婦人の家  
17日 商工会南部センター

お問合せ 観光商工課  
☎(282)6294

**社会保険相談**

開催日 1月16日(火)  
2月6日(火)  
時間 午前9時30分～午後4時  
場所 商工会南部センター  
お問合せ 竜王社会保険事務所  
☎(278)1100

**生涯学習講座等のご案内**

生涯学習課  
☎(282)7778  
☎(282)6427

**南アルプス市・山梨学院  
生涯学習センター連携講座**

第2部「子育てについて考えよう」  
全3回

**①子どもの心の世界を  
どう理解するか**

開催日 1月26日(金)  
講師 短期大学保育科教授  
中野 隆司氏

**②どうやって見る？  
保育サービスの質**

— 保育所第三者評価をとおして —  
開催日 2月2日(金)  
講師 短期大学保育科助教授  
山内 淳子氏・真宮美奈子氏

**③動いて、遊んで、  
コミュニケーション！**

開催日 2月9日(金)  
講師 短期大学保育科助教授  
川上 琴美氏・真宮美奈子氏

※いずれも若草生涯学習センターで  
午後2時～4時まで。  
※原則として、3講座受講できる方  
30名を募集します。受講料は、3講  
座で1000円です。受付期間は  
1月5日から12日まで。

**南アルプス市・山梨県立大学  
地域研究交流センター連携講座**

**「健康と食」**

全4回

①家族の健康づくりから地域へ  
開催日 1月18日(木)  
講師 看護学部地域看護学  
村松 照美氏

**②“良く食べるための文化論と  
リラクゼーション”**

開催日 2月1日(木)  
講師 看護学部看護関連科学  
百々 雅子氏  
※楽な服装でお越しください。



### ③口で食べることの大切さ

開催日 2月15日(木)

講師 人間福祉学部人間形成学科  
高橋 智子氏

### ④よく噛んで若々しく

開催日 3月1日(木)

講師 看護学部母性看護学  
石田 貞代氏

※いずれも八田ふれあい情報館で午後7時30分～9時まで。

※原則として、4講座受講できる方30名を募集します。受講料は、4講座で10000円です。受付期間は1月5日から11日まで。

## 市民からのお知らせ

### 白龍会山梨甲西教場(松涛館流)空手道スポーツ少年団

練習日 毎週木・日曜日

時間 午後7時～9時

場所 南湖小学校体育館

申込・お問合せ 石原さん

☎(284)0041

### 御所庭硬式テニス(スポーツ少年団)

練習日 毎週土曜日

時間 午後4時30分～6時30分

場所 ウィンフットサル(在家塚)

対象 小学校3年生以上

申込・お問合せ 須田さん

☎090(6952)9814

## 入札結果

入札日	工事名	場所	請負者	請負金額(円)
11月 2日	市道八田36号線道路維持工事	六科地内	(有)丸利森本建設	3,654,000
11月 2日	上今井9号線道路改良工事	上今井地内	小宮山土木(有)	2,310,000
11月 2日	市道上市之瀬29号線道路維持工事	上市之瀬地内	(株)石川工務所	4,305,000
11月 7日	公共下水道管渠布設工事(寺部6工区)	寺部地内	(株)川崎建設	27,300,000
11月 7日	西落合13号線道路改良工事	落合地内	(有)野田組	5,533,500
11月 7日	公共下水道管渠布設工事(藤田4工区)	藤田地内	(有)柴田建材興業	8,557,500
11月 7日	市道古市場・櫛形線水路改修工事	鮎沢地内	(株)トーア工業	6,016,500
11月 7日	公共下水道管渠布設工事(藤田5工区)	藤田地内	(有)新成建設	19,845,000
11月 7日	鮎沢田島線道路改良工事	田島地内	村松興業	11,067,000
11月 7日	公共下水道管渠布設工事(在家塚3工区)	在家塚地内	中込興業(株)	16,117,500
11月 7日	公共下水道管渠布設工事(野牛島2工区)	野牛島地内	(株)荒井建材	21,105,000
11月 7日	飯野地区舗装本復旧工事	飯野地内	正英舗装(株)	13,965,000
11月 7日	市道櫛形橋北8号舗装本復旧工事	小笠原地内	(株)加藤土建	11,886,000
11月 7日	春仙美術館駐車場整備	小笠原地内	(株)加藤土建	3,202,500
11月16日	市立白根百田小学校グラウンド改修工事 設計管理業務	百々地内	(株)ハヤテ・コンサルタント	2,782,500
11月16日	加賀美地区農業用水管渠移設工事	加賀美地内	(株)栄進設備工業	2,646,000
11月16日	柿平57号線道路改良工事	小笠原地内	小宮山土木(有)	4,378,500
11月16日	坪川土手下水路改修工事	落合地内	(有)野田組	976,500
11月16日	図書館ネットワークシステムリース	市内図書館	リコーリース(株)	958,020
11月21日	在家塚地区舗装本復旧工事	在家塚地内	(株)加藤土建	11,550,000
11月21日	八田中学校グラウンド散水設備工事	榎原地内	(有)清水商事	19,582,500
11月21日	市道中野1号線道路維持工事	中野地内	(株)石川工務所	5,439,000
11月21日	若草173号道路改良工事	寺部地内	山鉄興業(株)	9,240,000
11月21日	上野2号線道路改良工事	中野地内	(有)野呂瀬建設	7,612,500
11月21日	市道若草1級6号線道路維持工事	鏡中條地内	(有)三双建設	9,135,000
11月30日	市単土地改良事業 平岡水路測量設計業務委託	平岡地内	(有)測人	3,475,500
11月30日	豊小学校給食室廻り漏水改修他工事	吉田地内	(有)古矢設備	4,483,500
11月30日	公共下水道管渠布設工事(下高砂1工区)	下高砂地内	(有)三友建材土木	4,620,000
11月30日	下戸田大柵堺測量設計業務委託	戸田・和泉地内	(株)ケイ・データエンジニア	4,494,000

お問合せ 管財契約課 ☎(282)6092

## 信玄の母 大井夫人

「今宵はここまでにいたしとうございます」という台詞を覚えていきますか。20年程前に放映されたNHK大河ドラマ「武田信玄」での名台詞で、この年の流行語大賞を受賞しました。この台詞は番組では信玄の母、大井夫人のナレーションとして登場していました。

信玄が唯一頭が上がらなかったといわれる大井夫人、実は南アルプス市と深い関わりがあり、いくつもの伝承が残されています。



大井夫人の墓がある古長禅寺

武田信玄の父、信虎の頃の話です。

信虎が甲斐国を統一支配しようとしていた頃、大井荘(南アルプス市南部、南巨摩郡北部)を領地とする大井信達のぶが信虎の前に立ちはだかつていました。大井氏はもともと室町時代のはじめに武田氏から分かれた系統で信達の頃一大勢力を有します。

永正12(1515)年、武田信虎は大群を率いて大井氏の居城を攻めます。しかし城郭のまわりの深田に騎馬が足をとられ、大敗を喫してしまうのです。大井氏の城館は楡形地区上野の椿城と伝われますが、この戦いの既述などから、湿地にある甲西地区鮎沢の古長禅寺から古市場周辺にあったとも考えられています。

大井氏は文学愛好の家柄だったようで、鮎沢にある長禅寺(現古長禅寺)を一族の教育の場としており、大井夫人も漢籍等を学んだと伝わります。信虎と大井氏の抗争は翌永正13年にも引き続きますが、のちに和議が成立し、信虎は信達の娘をめとり政略結婚によって甲斐国内の安定を得ようとし

たのです。その娘というのが信玄の母となる大井夫人(1497~1552)です。

信虎24歳、夫人20歳の時に嫁ぎ、信虎が数々の戦を勝ち進む中、夫人は晴信(後の信玄)を産み、幼名を勝千代と名づけたと伝わります。夫人は晴信の姉(今川義元に嫁ぐ)、弟の信繁、信廉のぶを産んだとされます。夫人は特に晴信の教育に心を尽くし、幼い晴信を連れ、躑躅ヶ崎の館から鮎沢にある長禅寺に足を運び、学問や兵学を学ばせたといわれます。幼年時代、信玄の学問の師は長禅寺の学僧岐秀禅師でした。

その後長禅寺は甲府の館の傍に移されたので、鮎沢の長禅寺を古長禅寺と称するようになったのですが、晴信の修学のため移したとも、母の逝去に際し晴信が移したとも伝わります。

大井夫人は第二人もここで学ばせており、教育熱心な母親だったようです。信玄が戦国武将のなかでも教養人であったことは、残された和歌や語録



大井夫人隊出陣に先立ち、墓参りを行う一行

によって明らかです。また3男信廉は絵画に優れており、父信虎、母大井夫人の肖像画等は有名です。こうした面での薫陶は母親である大井夫人の功績といわれています。

天文10(1541)年に信玄は父信虎を駿河に追放しました。このとき、大井夫人は43歳。剃髪し、躑躅ヶ崎館の北曲輪に住み御北様と呼ばれます。その後夫信虎と共に暮らすことなく、天文21(1552)年、病により55年の波乱万丈な人生を閉じることとなったのです。

古長禅寺の裏手には大井夫人のお墓が佇んでおり、今もその歴史を静かに伝えています。



# ENJOY LIFE!

韓国のテレビドラマ「冬のソナタ」が日本でも大ヒットし、ヨン様ブームがおきた2年前、生涯学習課が開いた韓国語講座に参加したのがきっかけで、ハンゲル会は発足しました。講座は10回で終了しましたが、クラスの数近い人が引き続き勉強したいと要望し、李英淑先生にそのまま講師をお願いしました。現在は30〜40代の女性6人のメンバーで、毎週水曜日、働く婦人の家を借り、中級テキストにそって勉強しています。

「韓国で観光ガイドをやりたい」とか「韓国ドラマを字幕なしで楽しみたい」「韓国語検定にチャレンジする」「韓国旅行をもっと満喫したい」などといった個々の目標があるから、仕事や家事の合間を縫って予習、復習にも頑張れると松野さんは話します。

メンバー全員ではなかったそうですが、平成18年の2月にはソウル市へ。また、7月には済州島チェジュにも行き、買い物や食事、タクシーを使って映画のロケ地観光にも出かけ、実践での自信もついたそうです。

また、会ではときどき料理教室も開き、李先生からビビンバやチジミ、韓国風のり巻といった家庭料理を教わり、みんなで楽

## 韓流ドラマを楽しむために

韓国語サークル「ハンゲル会」  
松野町子さん



しくいただきます。また、教わった料理は家でも作り、家族から好評を得ているそうです。

入会者も募集中ですので、中級程度の語学力がある方で、興味をもつ方は李先生宅へ連絡してください。

お問い合わせ ☎(284)4680

## 새해복 많이 받으세요

(明けましておめでとうございます)



## 川柳

甲西地区

落選で一皮むけた人間味	古屋兼雄
信じ合い夫婦の絆深くする	保坂卯吉
拉致にまだ出口は見えず年は暮れ	深沢芳吉
孫の声耳をつんざく未来音	大森一男
着飾って都会に消えたハイヒール	飯窪純雄
連綿とわが命継ぐ孫を抱く	込山幸江
平和色あれば染めたい青い星	塩沢 進
ひとめ惚れ共に苦勞の半世紀	厚芝房雄
功成ってはずれた過去も花を添え	安藤 孝
清貧が好きな夫婦で敵が無い	井上信太郎



1月の催し物

おはなし会	㊦ 20日(土)	14:00
	㊩ 13.27日(土)	10:30
	㊨ 13日(土)	10:30
	㊤ 毎週木曜日	10:30
	㊤ 13日(土)	10:30
	㊨ 毎週土曜日	14:00
おはなし会0.1.2	㊦ 9日(火)	10:30
	㊩ 19日(金)	10:30
	㊨ 17日(水)	10:30
	㊤ 18日(木)	10:30
	㊨ 16日(火)	10:30
新春わくわく映画まつり(連続3日間)	㊦ 5日(金) 「ハリーポッターと炎のゴブレット」	13:30
	㊦ 6日(土) 「マイ・ピック・ファット・ウェディング」	13:30
	㊦ 7日(日) 「トムとジェリー・ワイルドスピード」	13:30
冬休み工作教室 「すすめ!イノシシ」	㊦ 5日(金)	10:00
工作教室 「フェルトの鬼パッチをつくろう!」	㊦ 20日(土)	14:30
おはなし会と工作教室	㊩ 21日(日)	13:30
朗読会いきやりどころ (櫛形生涯学習センター2F研修室)	㊨ 21日(日)	13:30
教養講座 「山本勘助とは何者かー作者江宮隆之氏語る」	㊨ 27日(土)	13:30
図書館映画会 「マイ・ピック・ファット・ウェディング」	㊨ 21日(日)	14:00
工作教室「かわいいお花のティッシュ ケースを作ってみませんか?」	㊤ 27日(土)	13:30

# 図書館

Minami-Alps City

# だより

Library  
INFORMATION

## お問合せ/休館日

### 櫛形図書館

☎(280) 3300  
㊩ 1.2.3.4.9.15.22.  
29.31日

### 白根桃源図書館

☎(284) 6010  
㊩ 1.2.3.4.9.15.22.  
29.31日

### わかさ図書館

☎(283) 1501  
㊩ 1.2.3.4.9.15.22.  
29.31日

### 八田ふれあい図書館

☎(285) 5010  
㊩ 1.2.3.4.9.15.22.  
29.31日

### 甲西図書館

☎(282) 7291  
㊩ 1.2.3.4.9.15.22.  
29.31日

## 新しいサービス案内!!

昨年の12月1日から、インターネットを利用する図書館資料の検索やご自身が借りている資料の返却日などの確認ができるようになりました。また、図書館内の利用者用検索機から図書予約と、図書館所蔵の電子資料の閲覧もできます。図書館のホームページが新しくなり、さらに便利になりました。

なお、1月16日(火)からご家庭のパソコンや携帯電話から図書予約ができるようになります。図書予約、貸出状況・予約状況確認を利用される方は、パスワードの申し込みが必要です。証明書をお持ちの上、市内各図書館カウンターまでお申し出ください。詳しくは、図書館ホームページ(<http://lib.m-alps.ed.jp/>)をご覧ください。お近くの図書館カウンターでお問い合わせください。ご利用をお待ちしています。

## 図書館教養講座のお知らせ

### 「山本勘助とは何者かー作者江宮隆之氏が語る」

謎の軍師とよばれる山本勘助について、山梨県内の作家江宮氏の著書が話題になっています。

著者自身から、山本勘助の実像についておはなししていただきます。

日時 平成19年1月27日(土) 午後1時30分～3時30分

場所 櫛形生涯学習センター 2階研修室

定員 40名(要申込)

### 初心者のための「やさしい俳句教室」

俳誌「白露」主宰の広瀬直人先生をお招きし、四季の自然や生活のなかから生まれる17音の詩形一俳句一の味わい方～親しみ方～実作にふれて講演していただく俳句教室です。

日時 平成19年2月10日(土) 午後2時～4時

場所 櫛形生涯学習センター 2階会議室

定員 40名(要申込)





健康 けんこう

家族 かぞく

Minami Alps Kids

お子さんの写真を募集しています。

短いコメントを添えて  
市広報担当まで送ってください。



あや  
山本 礼ちゃん

いつでも、  
礼(あや)が笑顔で  
ありますように！  
元気で大きく育てね。

父・敏  
母・和美(下今諏訪)



れみ  
保坂 礼美ちゃん

保坂家のプリンセス♡  
「いい顔は？」が得意の礼美です。

父・広人  
母・由貴(曲輪田)



れいな  
横内 怜奈ちゃん

音楽を聴くとダンスする怜奈は  
我が家の一番大切な宝物です。  
元気に育てね

父・仁 母・エリナ(飯野)



はるき  
樋口 春輝くん

健やかな成長  
それだけがパパとママの願いです。  
生まれてきてくれてありがとう・・・♡

父・典史  
母・幸(小笠原)

## 感染性胃腸炎(ノロウイルス)の 感染予防について

ノロウイルスは感染性胃腸炎の主な原因の1つです。感染性が強く、保育園や高齢者施設などで集団発生を引き起こしています。ご家庭においても帰宅時には、手洗いやうがいを励行し、感染の予防に心がけましょう。

### 【ノロウイルスとは】

**主な症状** おう吐、下痢、腹痛、発熱  
**潜伏期間** 平均1～2日  
**発生時期** 11月～3月にかけて多発  
**感染経路** 発症者のおう吐物や便にふれた手によって、口へ運ばれることで感染します。また、カキなどの食品からも感染する場合があります。

### ご家庭では、次のことを行いましょう

- 健康観察と早めの受診
  - ①普段から家族の健康状態を観察しましょう。
  - ②症状があらわれた場合は、早めに受診しましょう。  
また、脱水症状にならないように、水分補給につとめましょう。
- 2次感染予防
  - ①手洗いはこまめに行う。また、個人専用のタオルを使用する。
  - ②排泄の介助、おう吐物の片付けには注意する。
  - ③お風呂に入る前は、おしりをきれいに洗う。
  - ④下着や汚れた衣類は、家庭用漂白剤で消毒してから洗濯する。

場 所	実施日
橿形健康センター	4日(木)
	10日
	17日(水)
	24日
31日	
甲西支所	4日(木)
白根支所	11日(木)
芦安支所	16日(火)
若草支所	25日(木)
八田支所	26日(金)

受付時間 午前9時～11時30分  
(都合が悪い場合は、必ずご連絡ください)

1月 schedule  
母子健康手帳交付  
健康相談

※できる限り本人が来所してください。  
(代理の方の場合は後日、本人と連絡を取らせていただきます)  
※地区は関係ありませんので、都合のいい日をご利用ください。



# 第5回 南アルプス桃源郷マラソン大会 出場者募集はじまる

申込期間 1月5日(金)～3月9日(金)

## Guest runner ゲストランナー



弘山 晴美 (ひろやま はるみ)

中学時代から陸上を始め、しかも年齢を重ねるごとに記録を伸ばしてきた息の長い選手である。過去に、1500m、3000m、5000mの3種目で同時に日本記録を持ち“トラックの女王”と呼ばれていたスピードランナー。日本代表としてオリンピックに3回出場。世界陸上には4回出場し3種目で入賞を果たしている。スピードを武器にマラソンでも2時間22分56秒をマークしているオールラウンダー。



森脇 健児 (もりわき けんじ)

中学・高校と陸上部に所属し、100メートル11秒2を記録。インターハイにも出場している。高3の時に「第1回松竹芸能タレントオーディション」に合格し、タレントに。1988年10月「ざまあKANKAN」で大ブレイク。1995年フェザー級ボクシングライセンス取得。

開催日 平成19年4月8日(日)

【雨天決行】

場所 橿形総合公園陸上競技場

種目 16種目(ハーフマラソン、10キロ、5キロ、3.5キロ)

申込方法 所定の用紙に必要事項を記入の上、郵便局でお申込ください。市のホームページからお申込できます。

主催／南アルプス市・南アルプス市教育委員会  
 員会・(財)南アルプス市体育協会  
 主管／南アルプス桃源郷マラソン大会実行委員会

申込・お問合せ【エントリー事務局】

☎0120(711)951

【実行委員会事務局】

☎(284)5151

☎(282)8282

人口/72,783人(-7) 男/35,904人(-9) 女/36,879人(+2) 世帯/24,082戸(+17)  
 平成18年12月1日現在(対前月比)

所在地/〒400-0395 山梨県南アルプス市小笠原376 HPアドレス <http://www.city.minami-alps.yamanashi.jp/>  
 各支所☎/八田(285)0011 白根(283)3000 芦安(288)2112 若草(282)3100 甲西(282)3120

発行/平成19年1月1日 南アルプス市役所 ☎(055)282-1111(代表) ☎(055)282-1112 編集/広聴広報課 ☎(055)282-6074