

広報
Minami Alps City
南アルプス

2024

2

No.251



●特集 令和6年能登半島地震

南アルプス市20歳のつとめ

官民連携で取り組む空き家対策／所得税の確定申告がはじまります

【ふるさとの誇りシリーズ】

33年に一度の春、めぐり会う

八田山長谷寺十一面観音立像

令和6年 能登半島地震

姉妹都市の穴水町を支援していきます

令和6年1月1日、石川県能登地方を中心とした地震により、石川県・富山県・新潟県に甚大な被害が発生しました。

この災害により亡くなられた方のご冥福をお祈りするとともに、被災された皆さまに心よりお見舞い申し上げます。

今回の地震により、南アルプス市と姉妹都市である石川県穴水町でも、犠牲者多数、住宅の全壊・半壊など1,000棟以上、断水が現在も続き、多くの方々が避難生活を余儀なくされています。

南アルプス市では、穴水町の一日も早い復旧復興のため、引き続き支援していきます。



穴水町内の道路が、いたるところで隆起し寸断している



穴水町役場前の山が崩れ、公用車が巻き込まれる



穴水町役場の事務室、棚が倒れ書類等が散乱

穴水町に支援物資を届けました

1月5日(金)、穴水町に支援物資を届けるため、本市職員2名と、西部陸送株式会社(十日市場)のトラックで搬送しました。

支援物資は、本市の防災倉庫に備蓄していたアルファ化米5,000食、水4,800本、毛布1,000枚、ブルーシート300枚で、同日の夕方には穴水町に届けることができました。

被災地支援活動のため職員を派遣しました

被災地支援活動を行うため、県内の消防本部で編成する「緊急消防援助隊 山梨県大隊」として、本市消防本部から職員15名を派遣し、石川県輪島市で救助活動を行いました。

また、本市職員6名を姉妹都市の穴水町、県職員や市町村職員で編成する「応急対策職員派遣制度による山梨県チーム」として2名を珠洲市に派遣しました。派遣された職員は、ライフラインの破損箇所調査や支援物資の仕分作業などを行いました。



穴水町との交流

平成2年に穴水町が行った調査で、八田村に「穴水」という苗字が全国で最も多かったことをきっかけに交流が始まりました。平成5年には姉妹都市の提携を結び、町村合併後も交流は続き「かきまつり・まいもん朝市」の共催や小学生の相互訪問が行われてきました。

昨年の夏には、4年ぶりとなる相互訪問が再開され、穴水町の小学4年生から6年生21名と役場職員5名の訪問団が本市を訪れました。穴水町訪問団は、市内でのアウトドア体験や文化体験を楽しんだほか、本市の小学生や中学生との交流会を通じて友情を深めています。

穴水町ってどんなところ

穴水町は、豊かな自然と四季折々の良質な食資源に恵まれた街です。1年を通じて美味しい食材をテーマとしたイベントが催され、能登の風土と体験スポットを楽しみながら古き良き「日本の原風景」に出会える街です。

- ◆人口 7,347人
- ◆世帯数 3,564世帯 ※人口、世帯数は令和5年12月末時点
- ◆特産品 牡蠣、能登牛、いさざ、さざえ、ワイン、栗
- ◆お祭り
・長谷部まつり（初代穴水城主となった長谷部信連をしのぶ祭り）
・沖波大漁祭り（海の安全と大漁を祈るお祭り）
・雪中ジャンボかきまつり
（穴水町最大のイベント、例年2万人が訪れる）



穴水町の市街地



穴水港



のと鉄道



沖波大漁祭り



海岸線の集落

義援金にご協力をお願いします

市では、姉妹都市である石川県穴水町で被災された方を支援するために、市役所などに義援金募金箱を設置しています。

寄せられた募金は、穴水町に届けさせていただきます。皆さまからのご支援ご協力をよろしくお願いいたします。

- ◆受付期間 1月10日(水)～3月15日(金)
- ◆受付場所
・市役所 本館 総合案内
・各支所窓口サービスセンター（八田・白根・芦安・若草・甲西）
・上下水道局

お問合せ／総務課 ☎282-1111



「かきまつり・まいもん朝市」開催中止

2月24日(土) 総合交流ターミナル・ハッピーパークで開催を予定していた「かきまつり・まいもん朝市」は中止とさせていただきます。ご理解のほどよろしくお願いいたします。

お問合せ／八田窓口サービスセンター ☎282-5600



2024 ● 南アルプス市

20歳のつどい

南アルプス市の20歳の成人者

- 対象者 平成15年4月2日
～平成16年4月1日
- 該当者数 768人
- 「該当者内訳」
八田地区 77人 白根地区 201人
芦安地区 3人 若草地区 132人
楡形地区 182人 甲西地区 114人
市外 59人
- 出席者数 623人

たけやまりょうへい
竹山 亮平さん



感謝を忘れず、人にきちんと感謝を伝えられる人になりたいです!!

くぼた みう
久保田 美羽さん



留学を通して世界に羽ばたけるひとになりたいです!

くぬぎ けんしろう
功刀 健心郎さん



信頼される医師になれるように頑張ります!

さとう
佐藤 なずなさん



勉学に励み、自分の好奇心に素直になる!胸を張れる格好い大人になる!

ほさか いつき
保坂 一希さん



目標に向かって一つずつ!挑戦を続けていきたいです。

二十歳の決意
実行委員にインタビュー



20年前の出来事

- ・4町2村が合併し南アルプス市誕生
- ・小惑星探査機「はやぶさ」打ち上げ
- ・世界に一つだけの花が大ヒット (SMAP)
- ・流行語 (なんでだろう~, マニフェスト)

● PHOTO キャプション

- 1 実行委員長による開会のあいさつ
- 2 20歳の抱負を発表
- 3 誓いの言葉を宣言
- 4 誓いの言葉を宣言
- 5~9 式典の様子
- 10 副委員長による閉会のあいさつ
- 11~19 記念スナップ
- 20 穴水町への義援金を募る実行委員

先輩、20歳
おめでとうございます。



ジュニアリーダーの私たちが
受付を行いました。

1月7日(日)、桃源文化会館において「令和6年南アルプス市20歳のつどい」が開催されました。式典では、功刀健心郎さんと久保田美羽さんが代表して20歳の抱負を述べました。また、竹山亮平さんと石川怜奈さんから「これまでお世話になった方々への感謝を忘れず、輝かしい未来へ向かって努力します」と誓いの言葉が宣誓されました。

こうの さき
河野 紗季さん



夢を叶えられるように頑張ります！

こいけ りお
小池 梨緒さん



挑戦を恐れず、自分を信じて進んでいきたいです！

こまつ みのん
小松 末音さん



素敵な大人の女性を目指して毎日をエンジョイします！

すぎやま りさ
杉山 璃紗さん



大人として責任ある行動をして、次の世代のお手本になりたい！

ふかさわ ほりん
深澤 穂倫さん



相手の気持ちを汲み取れる、自立した大人になりたい！

いしかわ れな
石川 怜奈さん



誰かの支えとなれるような人になりたいです！

く空き家を生まない・増やさないためにく

早期対応・官民連携で取り組む空き家対策

アキヤ
リバース

空家等対策の推進に関する 特別措置法の一部改正する法律が 令和5年12月13日より施行されました。

空き家は放置せず、「仕舞う」・「活かす」で住みよい街に。

除却 活用

特定空家に加えて管理不全空家も指導・勧告の対象となりました。

管理不全空家

窓や壁が破損しているなど、管理が不十分な状態。



特定空家

そのまま放置すると倒壊等の恐れがある状態。



市区町村からの指導に従わず、勧告を受けてしまうと固定資産税の軽減措置が受けられなくなります。

固定資産税等の軽減措置の対象外

空き家の発生! / /

空き家の対処に困ったら、早めに空き家のある市区町村の窓口、または不動産・相続などの専門家へ相談を。

顕在化する空き家問題

5年ごとに行われる総務省の「住宅・土地統計調査」により、山梨県の空き家率の高さが初めて話題に上がったのが、2003（平成15）年のこと。以来、4期連続で全国ワースト1位を記録し、「空き家率日本一」とまで呼ばれた山梨県。



市の無料相談会のようす
(協力：司法書士会および宅地建物取引業協会)

南アルプス市も少子高齢化や人口減少等を背景に空き家の数は年々増加しているとみられ、市の担当課や専門家による相談窓口には日々、さまざまな問い合わせ・相談が寄せられています。

これまで、「空き家なんて自分には関係ない」と思っていた皆さんも、問題を身近に感じるようになってきているのではないのでしょうか。

く空き家は放置せず「仕舞う」 く除却のテクニクく

昨年、空き家に関する法律が改正され、空き家を取り巻く環境に大きな変化が生まれました。その中で最も注目すべきは、これまで固定資産税等が減免されていた空き家が対象外となり、結果的に支払う税金が上がってしまったかもしれないパターンが出てきた、という事です。(上図参照)

今年度発行された
市の空き家パンフレット



過去、所有している空き家の解体について相談に来て、「税金が上がるから空き家を潰したくない」「更地になると税金が上がるんでしょ？」と解体に中々踏み切れない方々が沢山いらっしゃいました。今後、この法律の改正がそういった皆さんの背中を押ししてくれることを願います。

また、よくよく計算してみるとそもそも空き家を解体した方が、税金が安くなる事が分かった、というパターンもあります。空き家の解体に関する補助金制度もありますので、お悩みの際は是非、市役所まで一度ご相談ください。

県の空き家に対する取り組み

移住者インタビュー動画

空き家は放置せず「活かす」活用のテクニック

空き家対策の一環として、県では「空き家率日本一の山梨県で空き家活用ビジネス！」のスローガンのもと、民間事業者による空き家活用および空き家のマッチング事業を推進しています。この制度の活用により、市内でも空き家だった建物達が、宿泊施設や飲食店・シェアスペース等に生まれ変わり、空き家問題の解決だけでなく、地域経済および観光振興等にも寄与するようになりました。

また、今年度からは「やまなし空き古民家・レトロ建築バンク」と題し、売却・賃貸を希望する空き古民家の情報収集および公開も行っています。

市内に眠る文化資源の掘り起こしおよび活用にも期待がかけるところです。

その空き家を必要とする人達がいま

「古い家だから買ってくれ（借りてくれる）人なんかいないよ」空き家の相談に見えられた所有者の方から度々発せられる言葉の一つです。

その一方、市役所には移住希望の方から「安くて自由にリフォームできる空き家はありませんか」というお問い合わせが日々寄せられています。また、実際に市内の空き家を購入し、移住された方々も沢山いらっしゃいます。

ピンチはチャンス、マイナスをプラスに。空き家が多いということは、それだけ移住者を受け入れられる余地があるということです。

市では空き家の売買・賃貸を仲介する空き家バンク制度を設けています。空き家の修繕・リフォームに対する補助金（最大100万円）のほか、今年度からは空き家の片付けに使用できる補助金制度も創設しました。また、司法書士と宅地建物取引士による無料相談会も開催しています。悩んだ時は、また悩む前にぜひ、市役所までご相談ください。

お問合せ／管理住宅課
☎2822-6397

古代の移住先進地!?
～遺跡から分かる山梨県・南アルプス市域の多様性～

約1年にわたって実施された市産業拠点整備事業（ヒカレヤマナシ・コストコ）建設に伴う遺跡の発掘調査。これにより収集されたデータや出土遺物は、まだまだ整理・分析の途中ですが、既に周辺の遺跡では静岡県や愛知県地域の影響をうけた土器や、長野県地域の影響をうけた土器などが発見されており、このエリアでは古代から他地域との交流、移住、定住の流れがあった事が分かっています。

今も昔も文化の交差点となっている南アルプス市。これからも市域のさらなる発展に目が離せません。

所得税の確定申告がはじまります

確定申告会場は大変混雑しますので、スマホを使ったe-Tax申告がお勧めです。

詳しくは国税庁ホームページ「確定申告書等作成コーナー」をご確認ください。▶



南アルプス市の令和5年分 所得税確定申告会場

※2月16日(金)・2月19日(月)、3月4日(月)・3月5日(火)は大変混雑が予想されますので、できるだけ避けていただくようお願いします。

※当日の混雑状況により、受付時間より早めに締め切ることもありますのでご了承ください。

※受付時間が例年と異なりますのでご注意ください。

甲西支所 2階会議室 【鮎沢1212】

受付期間 2月16日(金)～2月29日(木)

受付時間 9:00～11:30 13:00～16:00 (2月28日(水)は18:00まで受付)

白根生涯学習センター 【飯野2804-1】

受付期間 3月4日(月)～3月15日(金)

受付時間 9:00～11:30 13:00～16:00 (3月13日(水)は18:00まで受付)

※白根生涯学習センター事務室(白根桃源図書館)は、申告のお問い合わせには対応しておりません。
お問い合わせは税務課までお願いします。

※いずれの会場も土日・祝日は閉鎖しています。(ただし、3月10日(日)は9:00～11:30のみ受付)

※3月1日(金)は、会場移設のため相談受付は行いません。

※11:30から13:00までは受付を行いません。

休日受付

日時 3月10日(日) 9:00～11:30

会場 白根生涯学習センター



市役所の申告会場で確定申告をされる方へのお願い

- ①申告にはマイナンバーカードが必要です。マイナンバーカードをお持ちでない方は、「マイナンバー通知カード」と、「本人確認書類(運転免許証や健康保険証等)」のいずれか1つの計2点が必要となります。
- ②確定申告書に収支内訳書の添付が必要となる方は、必ず事前に作成してからご来場ください。
- ③医療費控除を受ける方は、「医療費控除の明細書」を必ず事前に作成してからご来場ください。
(医療費控除の明細書は税務課・各窓口サービスセンターで配布しています。また、国税庁ホームページからのダウンロードも可能です。)
- ④添付書類に不足がある場合は受け付けできません。必要な書類を忘れずにお持ちください。
- ⑤青色申告、譲渡所得(株式譲渡等を含む)、配当関係、先物取引、雑損控除、損失申告、国外の扶養親族の申告等の内容の相談は受け付けておりません。市の公共事業に係る土地・建物以外の譲渡所得の相談や申告も受け付けておりません。

市の申告会場では、税務署の職員ではなく市の職員が申告書の仮收受を行っています。そのため、一部の申告は税務署での申告をお願いすることがあります。

また、申告の内容により受付順番と相談順番が前後することがありますので、ご承知おきください。

なお、提出のみの申告書は、内容の確認をしません。

提出のみの方は、郵送などで直接税務署への提出をお願いします。

公的年金等を受給されている方へ

公的年金等の収入金額の合計額が400万円以下で、かつ公的年金等以外の所得金額が20万円以下である場合は、所得税の確定申告をする必要がありません。(ただし、公的年金以外の所得がある方は、その所得金額が20万円以下でも住民税の申告は必要です)

なお、所得税の還付を受ける場合は、上記の条件に該当する場合でも確定申告書を提出する必要があります。

住宅借入金等特別控除申告書の作成会

初めて住宅借入金等特別控除を申告される方を対象に、申告書作成会を次の日程で行います。税務署職員がサポートし、ご自身のスマートフォンを使って申告書を作成します。その場で提出することができますので、ぜひご利用ください。**※事前予約制となります。**

日時 令和6年2月13日(火) 10:00～11:30 13:00～16:00

会場 市役所 新館第1会議室

持ち物 ・スマートフォン

・マイナンバーカード(利用者証明用電子パスワード(4桁)と署名用電子証明書パスワード(6～16桁)が必要)

※マイナンバーカードがない方は、マイナンバー通知カードのほか、運転免許証や保険証等の本人確認書類をお持ちください

・源泉徴収票や控除証明書、住宅借入金等特別控除申告に必要な書類

受付できない方

- ・事業所得等がある方(給与所得者のみが対象となります)
- ・住宅ローン等の借換えの特例を受ける方
- ・贈与の特例を受ける方

予約受付 2月1日(木) 8:30 ~ 2月9日(金) 17:00

予約方法 QRコードからアクセスし、必要事項を入力の上、予約をしてください。**電話での予約は受け付けておりません。**



熱気球係留体験

～長野県佐久市より北斗降臨～

佐久市との観光連携の一環として、「北斗の拳」のキャラクターが描かれた熱気球による「係留体験」を開催します。この機会に熱気球に乗って上空から南アルプス山麓の景色を楽しんでみませんか。



© 武論尊・原哲夫/コアミックス 1983

- ◆日時 3月3日(日) 6:00～8:30(予定)
- ◆場所 若草中学校グラウンド
- ◆対象者 市内に住所を有する者
- ◆定員 先着120名程度(要申込)
- ◆参加費 未就学児 無料
小人(小学生) 500円
大人(中学生以上) 1,000円
※未就学児・小人は要保護者同乗

◆申込方法 右のQRコードから

◆申込開始 2月5日(月) 9:00～

お問合せ/観光推進課 ☎282-7261



パイプオルガン設置30周年記念事業 特別番組

「Kaze -匠の技とつなぐ想い-」



桃源文化会館にオルガンが設置された当時の貴重な映像や、今まで開催したオルガン事業のあゆみなどを振り返り、受け継がれていく想いを交え、特別番組を制作しました。ぜひご覧ください。

※特別番組は、桃源文化会館 YouTube チャンネルにて配信中です。QRコードからご覧いただけます。

お問合せ/桃源文化会館 ☎284-3411



十日市祭典を開催します



十日市は甲府盆地に春を呼ぶお祭りです。約1kmの間に、白や杵などの木工製品や甲州だるまなど縁起物を販売する店のほか、多くの露店が軒を連ねます。

- ◆日時 2月10日(土) 9:30～16:30
2月11日(日・祝) 9:00～16:30
- ◆場所 南部学校給食センター交差点から若草駐在所(県道韮崎南アルプス中央線)

◆交通規制 ※周辺の交通規制に従ってください。

南部学校給食センター ⇄ 十日市場交差点

2月10日 6:00～2月11日 19:00まで全面通行止め

十日市場交差点 ⇄ 若草駐在所

2月10日 8:00～18:00まで全面通行止め

2月11日 8:00～19:00まで全面通行止め

◆駐車場 若草支所周辺、旧アピオセレモニーホール、櫛形総合公園西側拡張エリア(会場までシャトルバス運行)など

※交通規制や駐車場の詳細は市ホームページ(QRコード)をご確認ください。



お問合せ/若草窓口サービスセンター ☎282-3100

コミュニティバスの迂回運行

2月10日(土)、11日(日・祝)の「十日市祭典」期間中は、交通規制のため、コミュニティバス3号車「若草・甲西線」を終日迂回運行します。

利用できないバス停

十日市場、JA三恵支所、津久井胃腸医院

※詳しくは、市ホームページをご覧ください。

お問合せ/市民活動支援課 ☎282-6493

エネルギー等価格高騰に対する 支援給付金のご案内

電力・ガス・食料品等の価格高騰による負担増を踏まえ、特に家計への影響が大きい低所得者世帯（住民税非課税世帯）に対して給付金を支給します。なお、対象世帯であっても、世帯全員が住民税課税者の扶養を受けている場合は要件を満たしません。

◆**給付額** 1世帯あたり7万円

◆**対象世帯**（次の全てに該当する世帯）

- ・令和5年度の住民税均等割が非課税の世帯
- ・本市に令和5年12月1日時点で住民登録がある世帯
⇒ 対象世帯には、2月上旬に確認書を送付します。
必要事項を記入し、提出してください。

◆**確認書（申請書）の受付期間**

令和6年3月29日まで

【**注意事項**】

※令和5年1月2日以降本市に転入した方がいる世帯、または本市に住民票を移していないDV等被害世帯は、申請が必要です。申請書は福祉総合相談課および市ホームページで配布します。

お問合せ／福祉総合相談課 給付金専用ダイヤル
☎282-2187

令和6年10月から 下水道使用料を改定します

下水道は、川や海などの水質環境を守ることや、人々の衛生的な生活に欠かせない重要な施設であり、その運営は下水道使用料でまかなわれています。

本市の下水道使用料は、町村合併以降、消費税率改定以外に使用料の改定を行っておらず、経営の効率化による費用の削減や多額な市からの繰入金により使用料を据え置いてきました。

しかし、このままの使用料で下水道事業運営を続けていくことは、将来の経営に支障をきたすため、令和6年10月から下水道使用料を改定させていただきます。

使用者の皆さまには、ご負担をお願いすることになりますが、ご理解とご協力をお願いします。

なお、改定後の内容の詳細は広報紙等で改めてお知らせします。

お問合せ／上下水道局 総務課 ☎282-2082

南アルプス元気券の利用期限は 2月29日（木）までとなります

利用期限が過ぎた元気券はお使いいただけませんので、期限内にご利用ください。

◆**利用可能店舗**

商工会ホームページにて掲載しています。



お問合せ／南アルプス元気券専用ダイヤル ☎282-2290
（受付時間 9:00～12:00、13:00～17:00
土日祝日を除く）

スマートフォンから 転出届ができます

マイナンバーカードをお持ちの方は、市役所に行くことなく、マイナポータルからオンラインで転出届を提出することができます。ぜひご利用ください。

◆**準備するもの**

- ・マイナンバーカード（スマホ用電子証明書を搭載している方はカードは必要ありません）
- ・マイナンバーカードに設定した数字4桁の暗証番号と英数字を組合せた6桁以上の暗証番号。
- ・スマートフォン
- ・連絡先電話番号
- ・新しい住所

マイナポータルへの
アクセスはこちら▶
（ご利用には別途マイナ
ポータルアプリのダウ
ンロードが必要です）



◆**手続きの流れ**

（ステップ1）スマートフォンから数字4桁の暗証番号を入力してマイナポータルへアクセス

（ステップ2）「手続きの検索・電子申請」から「引越手続き」へ進み、電話番号、新しい住所等届出情報の入力

（ステップ3）英数字6桁以上の暗証番号を入力して送信

（手続き完了）マイナポータルの案内に沿って新しい市区町村窓口で転入届

引越し先の
窓口だけに
行けばOK!



※届出内容に不備がある場合等、窓口にお越しいただく場合があります。

※カードリーダーのあるパソコンからも手続きできます。

詳しくはデジタル庁ホームページをチェック!▶



お問合せ／戸籍市民課 ☎282-6094

12月27日(水) 南アルプス市役所

日本から世界へ舞台を移して



齊藤太陽さん(櫛形中3年)が金丸市長を表敬訪問し近況を報告しました。齊藤さんは4歳からバイクを始め、13歳で国内のレースで頭角を現し、15歳の現在、世界を舞台に移し各大会で好成績を残しています。齊藤さんから「夢は世界最高峰バイクレースMotoGPのチャンピオンです。実現に向けて精一杯頑張ります。」と抱負を語っていただきました。

1月6日(土) 下市之瀬地内

健康を願って「下市之瀬の獅子舞」



下市之瀬地区で伝統の「獅子舞の奉納」が行われました。下市之瀬の獅子舞は、約300年以上の歴史があり、県の無形民俗文化財に指定されています。この日は、地域の約130軒を巡る「村回り」が行われ、火伏せの舞が玄関先で披露されました。また、出産などのお祝い事がある家で舞う「舞い込み」も行われ、子どもの健やかな成長を祝っていました。

1月9日(火) 南アルプス市役所

JICA海外協力隊派遣に伴う表敬訪問



ヨルダンの首都アンマンに派遣される本市在住の依田亜理沙さんが金丸市長を表敬訪問しました。依田さんは2年間、アンマンの特別支援学校に通う、身体に障がいがある4歳から16歳の生徒達に音楽やスポーツの授業を行い、体の発達と表現力の向上を目指します。依田さんから「日本で培った経験を、現地で生かしたいです。」と抱負を語っていただきました。

12月8日(金) 上今諏訪交差点

白根高校生徒による交通安全啓発活動



12月1日(金)から12月31日(日)まで実施された「年末の交通事故防止県民運動」の一環として、白根高校による交通安全啓発活動が行われました。啓発活動に参加したのは、白根高校の生徒や保護者、先生ら17名で、南アルプス交通安全協会の会員や南アルプス警察署の署員と上今諏訪交差点で、交通安全の呼びかけと啓発品の配布を行いました。

12月22日(金) 南アルプス市役所

人権作文コンテストでの入賞報告



第42回全国中学生人権作文コンテスト山梨県大会で、若草中学校の上田紗友美さんが会長賞を受賞しました。上田さんは「誰もが過ごしやすい社会をつくるために」と題し、生徒会役員として男女兼用制服の導入に関わることで、お互いの気持ちに寄り添っていくことの大切さや、ジェンダー平等に無関心だった自身の心が移り変わる様子を作文にしました。

12月22日(金) 南アルプス市役所

南アルプス市子ども若者ささえ愛基金へ寄付

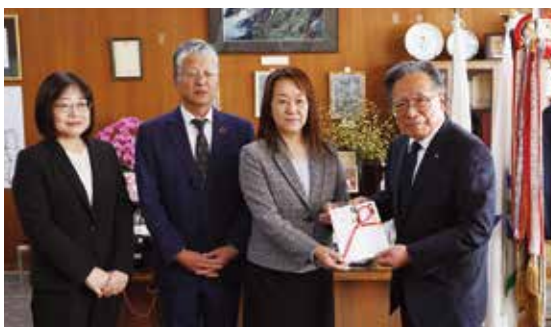

生活協同組合ユーコープ(おうちCO-OP)から、子どもの貧困や教育支援に役立ててもらいたいと、組合員から集めた書き損じハガキ、商品券などを換金した34万7,524円を寄付していただきました。市長室で行われた贈呈式では「子ども食堂や子どもたちの学習支援などに活用してください。」と伏見県本部長から挨拶をいただきました。

健康と しあわせ

Health and Happiness

百歳体操に参加して、 レッツ・フレイル（虚弱）予防

「フレイル」という言葉を知っていますか？日本語にすると「虚弱」という意味で、年齢とともに筋力や心身の活力が低下している状態のことを言います。

フレイルを予防するためには、「社会参加」「運動」「栄養」がとても大切です。

市では、平成27年度から百歳体操に取り組んでいます。開始当初は1グループ33人からのスタートでしたが、今では70グループ、1,000人を超える方が参加しています。

百歳体操は、介護予防効果を実証され、全国に広まっている体操です。手首、足首に重りをつけてゆっくり上げ下げするととても簡単な運動で、誰でもすぐに取り組むことができます。

1週間に1回～2回のペースで数か月続けることで、体力の維持・向上が期待できます。市内参加者の体力測定の結果でも片足立ちや歩く速さなど全ての項目で数値が向上しました。

また週に1回、百歳体操に参加することで、外出して誰かと会話を楽しんだり、体操の後のお茶会への参加、モルックやカーリンコンなどに取り組むグループもあり、フレイル（虚弱）予防の効果が期待できます。



その人にあった
重りを入れて、無理なく
筋力アップします



中野いきいきはつらつ教室 男性も多数参加しています

百歳体操を始めてみませんか

市ではこの取り組みを広げていくために希望するグループにDVDや重りの貸し出しなど支援を行っています。地域の仲間と一緒に自主的に運動をして、体力づくりと仲間づくりをしてみませんか。

5人以上参加できる場合は、体験会を行うことができます。

興味・関心のある方は、介護福祉課までお問い合わせください。



お問合せ／介護福祉課 ☎282-7339

ふるさと
の 199
誇り



博しレポート

33年に一度の春、めぐり会う

八田山長谷寺十一面観音立像

はったさん

ちようこくじ

じゆういちめんかんのりゆうぞう



長谷寺文化財解説現地講座（約30分）

- 3/16（土）10:00 長谷寺本堂修復の物語
- 3/17（日）10:30 十一面観音像の魅力
14:00 本堂建築の魅力
- 3/18（月）13:10 長谷寺、馬と水の信仰
詳細は広報3月号に掲載します

- ※1 大般若波羅蜜多經卷（だいはんにやはらみったきょうかん）第1巻を唐の三蔵法師玄奘（さんぞうほうしげんじょう）が奉請訳（ぶじょうやく）、訳されたの意味。玄奘はインドから多数の仏教經典を持ち帰り、中国語に訳した僧。孫悟空でも有名な西遊記三蔵法師のモデル
- ※2 転読（てんどく）とは一つの經典の本文を省略し、經題や訳者など要所を読むことによって全体を読むのに代えること
- ※3 初午祭（はつうままつり）：旧暦2月初めの午の日に行われた祭で、日本各地に見られる。豊作祈願が起源とされる
- ※4 原七郷（はらしちごう）：御勅使川扇状地に位置する特に乾燥した旧7カ村（上八田・西野・在家塚・上今井・桃園・吉田・小笠原）
- ※5 ご開帳の日程、時間等は長谷寺のInstagramをご参照ください





俳句

春耕や鋤の楔を確かむる
 ささくれの手を労りし寒もどり
 四温晴れちよと遠出をしてみたき
 この世には別れ幾たび鳥雲に
 戦場に届けたき花黄水仙

伊藤 信哉 (山寺)
 平林 俊幸 (上市之瀬)
 阪本 みつい (鏡中条)
 塩沢 弘子 (小笠原)
 弥富 賢士 (藤田)

覚めかけて初夢の父笑ひけり
 なにもせずなにも思はず二月尽
 物音の消えし寒夜の膝小僧
 大寒や声出して読む歎異抄
 願ふ事無しと思へり初詣

浅利 里砂子 (飯野)
 江藤 良恵 (野牛島)
 岡本 明美 (飯野)
 中澤 清子 (飯野)
 保坂 由子 (有野)

櫛形・白根地区文化協会 俳句部 選



大般若経 600 巻の転読 (てんどく)

八田山長谷寺本堂(観音堂)内。ほら貝の重厚な音が響いた後の一瞬の静寂。「大般若波羅蜜多経巻第一巻。唐の三蔵法師玄奘、奉請訳一(※1)」と導師が大きな声で唱えらると、中央の護摩壇(ごまだん)両側に座っている各3人の僧侶もお経を二巻ずつ手に取り、両手で広げながら巻名だけを変えて同じ言葉で唱えます。大般若経六百巻の転読(※2)が始まりました。堂内に幾重にも重なり共鳴する僧侶の声。中央の護摩壇(ごまだん)には護摩木がくべられ、緋色の炎が燃え上がり、爆ぜた火花と白煙が天井に向かって立ち昇ります。まもなく堂内は護摩木と香油の香りに包ま



護摩供 (ごまく)

長谷寺は奈良時代、僧行基(ぎぎょうき)の開創と伝えられる古いお寺で、本尊木造十二面観音立像は平安時代11世紀終わり頃の作とされています。市内で最も古い仏像の一つで、山梨県の有形文化財に指定されています。岩を模した台座にまつすぐに立つその姿から、霊力のある一本の木から仏を彫り出す立木仏(たちきぶつ)信仰が影響していると考えられています。

ました。毎年3月18日、家内・交通安全や健康、学業成就などさまざまな祈りが捧げられる初午祭(※3)「お観音さん」です。旧暦では2月18日に行われていました。



厨子 (ずし)

長谷寺の十一面観音は、豊作や健康祈願とともに馬を病から守り、乾燥した御勅使川扇状地の村々に雨をもたらしにくれる原七郷(※4)の守り仏として広く地域の信仰を集めていました。かつて「お観音さん」では、綺麗な衣装で飾られた馬を引いた近隣の信徒が大勢集まり、鐘撞堂を7回廻って、その健康を祈願したことが記録に残されています。また、夏には雨乞いの祈祷や儀式も盛んに行われていました。

実はこのご本尊さま、通常は本堂中央の厨子の中に安置されており、その扉が開くのは33年に一度しかありません。前回のこの節目の年にも当たっています。

十一面観音像が祀られてから約千年、本堂再建から五百年を経た二〇二四年。まためぐりあうことができる特別なこの日この時がやってきました。

また、本堂は大永四年(二五二四)と墨書された板材の発見から、その年の再建とされ、室町時代の建築様式を残す貴重な建造物として国の重要文化財に指定されています。ちょうど今年には本堂再建五百年を数える節目の年にも当たっています。



本堂 (現観音堂)・鐘撞堂 (かねつきどう)

文/写真 文化財課



●児童館ってどんなところ？

乳幼児親子から高校生まで幅広く利用できる施設で、市内には**6つの児童館**があります。

青少年児童センター
☎282-7324



体育館ではバスケットボールやバレーボール、卓球などの運動ができます。また、学童室や乳児室もあり年齢に合わせたおもちゃや遊具が用意してあります。

八田児童館
☎285-0042



遊戯室は、床が柔らかく乳幼児親子は1日を通してゆったり遊べます。集会室・工作室では、卓球・ボードゲーム・工作など自由に遊ぶことができます。

白根児童館
☎282-7461



中高生専用の学習室は静かな空間で集中できます。幼児室や多目的のホール、図書コーナーもあり、年齢に合わせた遊びや工作等ができます。

おおケヤキ児童館
☎284-7455



遊戯室では乳幼児の遊具、午後からは、卓球やバドミントンで遊べます。図書室や乳幼児室もあり、さまざまな年齢で遊ぶことができます。

若草なかよし児童館
☎283-5344



ブランコやたらくくるま、木製のキッチン・電車のおもちゃが人気です。アクティブなキッズ向けの乗り物も沢山あり、庭には鉄棒やブランコもあります。

甲西児童館
☎282-7356



庭が広く、ボールや遊具で遊べます。館内には広いホールがあり、卓球台もあります。乳幼児室は畳になっていて月齢の低い子も遊べます。

♪スタジオのご案内♪



青少年児童センターと白根児童館では防音対策された“スタジオ”があり、楽器の練習ができます。利用できるのは市内在住・在学の中高生となります。～詳細は、お問い合わせください～

児童館では、乳幼児親子・小学生を対象に楽しいイベントや教室を開催しています。利用方法やイベント内容は、ホームページやアプリからご確認ください。

☆お気軽にお越しください。
お待ちしております☆



障がい福祉 コーナー

障がい福祉に関わるさまざまな話題を紹介していきます。

今回は…障がい者に関するマーク

「障がい者に関するマーク」はいくつもあります。今回はその一例を紹介します。



◆身体障害者標識

肢体不自由な方が運転する車に表示するマークです。



◆聴覚障害者マーク

耳が不自由な方が運転する車に表示するマークです。



◆ほじょ犬マーク

身体障害者補助犬法を啓発するマークです。補助犬は、身体障害者補助犬法により、公共施設や交通機関、スーパーやホテル、レストランなどに自由に同伴できるようになっています。



◆ハートプラスマーク

身体の内部の障がい、内臓関係の難病や内臓機能疾患があることを表すマークです。



◆ヘルプマーク

援助や配慮を必要としていることが外見からはわかりづらい人が、周囲に援助や配慮を必要としていることを知らせるマークです。

お問合せ／障がい福祉課 ☎282-6197

自然との調和 四季の彩りを描く 井上ひろ美展
～3月3日(日)

平成29年度から取り組んでいる、郷土シリーズ<南アルプスと富士川流域の作家たち>の第6弾として、南アルプス市在住の画家・井上ひろ美の作品を一堂に展示する、自然との調和 四季の彩りを描く「井上ひろ美」展を開催しています。

山や田舎の小道、田畑、川や草木などさまざまな自然を色彩豊かに描いた作品を紹介しています。

長い時間を経て紡いできた作品の数々をお楽しみください。



《風韻》2010年



《冬韻》2013年
山梨産業保健総合支援センター蔵

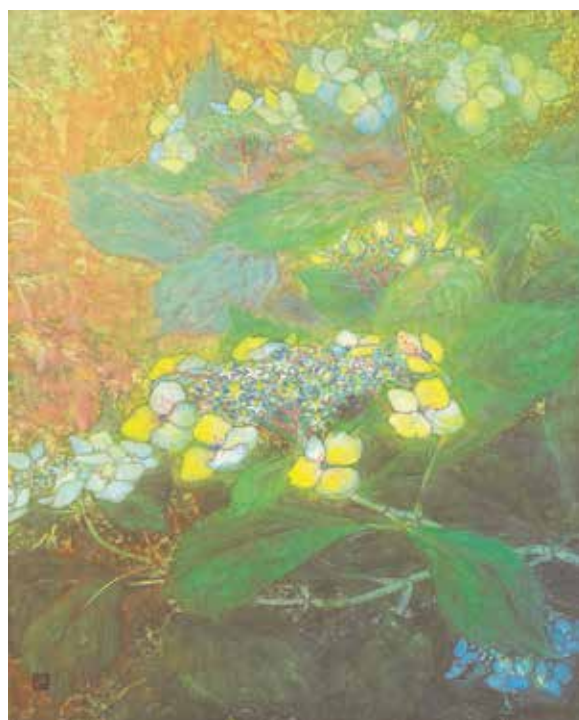

《緑翳》2003年



《眩秋》2009年 さいとう眼科クリニック蔵

開館時間／9:30～17:00(入館は16:30まで)
休館日／2月5日(月)、13日(火)、19日(月)、26日(月)
入館料／一般320円 大高生260円 中小生160円
(20名以上団体料金2割引)

*小学生未満・65歳以上の方は無料です。

*小・中・高生は毎週土曜日は無料です。

市立美術館の
ホームページ



Instagram



《翠》2000年 清珠荘 久遠の里蔵



●3月 事前申し込み制 おはなし会 0.1.2. 【0歳～2歳までの乳幼児と保護者対象】

10:30～ 5日(火)Ⓜ 12日(火)Ⓜ 15日(金)Ⓜ
28日(木)Ⓜ

定員:4組10名
申込:先着順 希望する各図書館に来館または電話で受付

●3月 事前申し込み制 おはなし会 【3歳～小学校4年生までの児童と保護者対象】 *児童だけの参加は不可

10:30～ 2日(土)Ⓜ 9日(土)Ⓜ 23日(土)Ⓜ
30日(土)Ⓜ

定員:4組10名
申込:先着順 希望する各図書館に来館または電話で受付

●大人のためのおはなし会

日時:2月18日(日) 14:00～15:30
場所:櫛形生涯学習センター 2階研修室
語り:ききみみずきんおはなしの会
定員:30名 ※中央図書館にて来館または電話で受付中

●白根桃源図書館朗読会「きずな亭」

日時:3月9日(土) 13:30～15:30
場所:八田ふれあい情報館 2階会議室
出演:図書館朗読ボランティア「あめんぼの会」
※申込不要

●シニアのための図書館講座 「毛糸でつくる三つ編みコースター」

日時:2月14日(水) 10:00～ 11:00
場所:若草生涯学習センター 第1、2会議室
定員:20名
持ち物:工作用ボンド、裁ちばさみ、ウェット
ティッシュなどの手を拭けるもの
申込:2月1日(木)～
※わかさ図書館にて来館または電話で受付



市立図書館と学校との連携事業 ●読書川柳・POP展

市内の児童生徒のみなさんが、本や読書に関する作品を紹介してくれました!市内図書館に所蔵のある本は貸出、予約ができます。ぜひ手に取ってみてください。
期間:2月1日(木)～28日(水)
場所:中央図書館のメイン展示コーナー

新刊案内 | 児童書

『あかいたまご?だれのたまご?』
作/アデレイド・ホール 絵/ロジャー・デュボアザン
訳/こみや ゆう 出版社/好学社



ある日、オオバンの巣で、まるくてあかいたまごが見つかりました。これはだれのたまごなのでしょう。色々なとりがやってきて、あかいたまごの親どりを探しますが見つかりません。すると何か近づいてきて…。

新刊案内 | 一般書

『心ときめく和のお菓子』
著/西川 千栄 出版社/ナツメ社



身近な和素材で作る、かわいい和&洋菓子のレシピ集。どら焼きやおはぎなどの基本の和菓子から、抹茶ティラミスといった和テイストを取り入れた洋菓子まで幅広く紹介する。

中央図書館
☎280-3300
平日 9:30～19:00
土・日・祝 9:30～17:00
休館日 2/13.29

八田ふれあい図書館 ☎285-5010
白根桃源図書館 ☎284-6010
わかさ図書館 ☎283-1501
甲西図書館 ☎282-7291
※上記4つの図書館 平日 9:30～18:00 土・日 9:30～17:00
休館日 2/5.12.19.23.26.29
※2/11(日)は十日市開催のため、わかさ図書館は臨時休館となります。

芦安分館 ☎282-7285
火・金のみ(祝日は除く)開館
13:00～17:00
※2/23は休館

ALPS KIDS あるぶすキッズ



飯沼 ^{かな} 菜菜ちゃん (11か月)

にっこり笑顔が素敵なかなちゃん！
家族みんな幸せな毎日を過ごしています。これからもニコニコかなちゃん
でいてね！

父・聡太 母・郁 (吉田)

お子さんの写真を募集しています。
詳しくは、秘書課までお問い合わせください。
TEL 282-6037 ✉ hisyo@city.minami-alps.lg.jp

IKUMEN いくめん



中込 ^{よしのぶ} 美信さん (祖父)
^{ゆづき} 結月ちゃん (4歳)
^{はるき} 晴葵ちゃん (1歳)
伊藤 ^{むく} 椋ちゃん (4歳)
^{すい} 翠くん (2歳)

じーじ大好き！
いっぱい、たかいたかいしてね！
(西野)

育児を楽しむお父さん、おじいちゃんの写真を募集しています。
詳しくは、市民活動支援課までお問い合わせください。
TEL 282-6493 ✉ machi@city.minami-alps.lg.jp



神田 さ江子さん
(山寺)



米山 富子さん
(飯野)

注目の
イベント

ファミリーフェスタ2024

「地域で子育て世帯を盛り上げよう」をテーマに、市内の子育て支援団体、子育てサークル、NPO 法人、企業などが集まって親子で楽しめるイベントを開催します。
遊具コーナー、販売コーナー、体験ブース、ステージ発表など内容は盛りだくさん。ぜひご来場ください。

- 日 時 3月3日 (日) 10:00 ~ 15:00
- 場 所 若草体育館 (寺部 720)
- 持ち物 上履き

※詳細は、市ホームページ (QR コード) をご覧ください。



お問合せ / 子育て支援課 ☎282-7293



南アルプス市は、自然と共生したまちづくりを進めています。

●南アルプス市公式 SNS



市ホームページから各公式アカウント、YouTube チャンネルへ

広報 南アルプス No.251 令和6年2月1日発行

総人口: 71,649人 (+34)

男 性: 35,574人 (+28)

女 性: 36,075人 (+6)

世 帯: 29,857世帯 (+44)

うち外国籍人口: 1,421人 (+14)

令和6年1月1日現在 (対前月比)

○南アルプス市役所 〒400-0395 山梨県南アルプス市小笠原376
☎055-282-1111 (代表) FAX 055-282-1112 (代表)
https://www.city.minami-alps.yamanashi.jp

○各支所・窓口サービスセンター

八田 ☎282-5600 白根 ☎283-3000 声安 ☎282-5577
若草 ☎282-3100 甲西 ☎282-3120

編集 / 南アルプス市役所 秘書課 ☎055-282-6037

●本紙に記載する名称について / 「QRコード」は株式会社デンソーウェブの登録商標です。

市のシンボル



市民憲章

緑かがやく自然を守り
なかよく美しい心を結び合い
未来にひらく
豊かなまちをつくることを
アルプスの山々に誓います

MINAMI ALPS

2024.February

LOCO MAGAZINE

No.131

Experience
vol.11



南アルプスでやりたい！

焚き火「エコパ伊奈ヶ湖」



「大自然の中で火を囲む」

エコパ伊奈ヶ湖では、テントサイトを利用して焚き火体験ができます。持ち込みはもちろん、薪や焚き火台のレンタルもあるので手ぶらでもOK！火を囲んでおしゃべりしたり、好きなものを持ち込んで焼いてみたりと、楽しみ方は自由。開放感あふれる大自然の中で、「火」遊びを楽しんで♡



12 の 体 験

焚き火体験

Start!!

1

焚き火グッズをレンタル。



2 薪割りにもチャレンジ！



いくぞ！

松ぼっくりがよく燃えるんだって！

3 松ぼっくりや小枝をタワーにしてマッチで火をつけます。



4 火がついた！



ゆっくり〜火を育てるイメージ！

展望台からの景色もサイコー！



火を囲むと会話も弾むね！



5 スタッフがレクチャーしてくれます。



6 好きなものを焼いてみよう！

ぜひ遊びにきてね！



○エコパ伊奈ヶ湖

南アルプス市上市之瀬 1760
TEL 055-283-8700

南アルプス市和菓子街道

minami alps city wagashi kaido



よもぎ饅頭

「まちの駅くしがた」内で手に取ることができる名物・よもぎ饅頭は毎日100個を売り上げる人気商品。手摘みした天然のよもぎをふんだんに練り込んだ米粉の皮で、自家製あんこをたっぷり包みます。自然の恵みとシンプルな味わいはまさにおばあちゃんの味！

まちの駅くしがた

南アルプス市小笠原 1281
TEL 055-283-7766



市役所職員編



しみず じんや
清水 仁也 さん

趣味はお弁当作り。休日はサウナでリフレッシュした後、市内の景色を眺めながらドライブを楽しんでいます。



jinya_shimizu 南アルプス市にはおいしいラーメン屋さんがたくさんあるんです。市外の友人におすすめのお店を案内し、他愛もない会話をしながらすすめる一杯は格別！ラーメン好きが転じて、お店の味を自宅再現することも最近の楽しみです。皆さんのおすすめの一杯はなんですか？ #No ramen, no life #愛おしい一杯 #麺硬め味濃め

南アルプス市【公式】Instagram /



Follow me !!

@minami_alps_official



MINAMI ALPS LOCO

https://www.facebook.com/minami_alps loco

南アルプス LOCO | 9

このページは南アルプス市の女子クリエイターグループ「南アルプス LOCO」が編集・制作しています。

令和6年
2月号

情報ひろば



Minami-Alps CITY Information



…お知らせ



…募集情報



…各種相談会



…イベント、講演会等

善意をありがとう

- 富士通アイ・ネットワークシステムズ株式会社様(有野)から子どもたちの福祉のために役立ててもらいたいと、子ども若者ささえ愛基金に3万円を寄付していただきました。

各種税金の納期限

- ◆税目 固定資産税(4期)
国民健康保険税(8期)
 - ◆納期限 2/29(木)
 - ※納め忘れのない口座振替をご利用ください。口座振替で納める方は、口座残高をご確認ください。
- 問納税課 ☎282-7384

マイナンバーカードの休日交付を実施します(完全予約制)

- ◆日時 2/25(日)
9:00~12:00、13:00~16:15
- ◆場所 市役所 本館 戸籍市民課
- ◆対象 カード発行申請後、市役所から交付通知書が届いている方
- ※カード交付は、予約制となっています。予約をせずに来庁した場合は、カードを交付することができません。
- 電話またはWEBサイト(QRコード)からご予約の上、来庁してください。
- ※電子証明書の変更は、平日のみの対応となります。

問戸籍市民課 ☎282-6032



郵便局でマイナンバーカード申請サポート

郵便局でマイナンバーカードの申請サポートを行っています。申請に必要な顔写真の撮影や申請書の記載補助を無料で行います。予約は不要ですので、お近くの郵便局へお気軽にお立ち寄りください。

- ◆取扱郵便局 市内の郵便局
ただし、芦安郵便局、簡易郵便局(田の岡・藤田・御影)は除く
- ◆受付時間 平日9:00~17:00
(郵便局の窓口営業時間)
- ◆持ち物 マイナンバーカード交付申請書(ない場合でも申請可能)
- ◆マイナンバーカードの受取方法
出来上がったマイナンバーカードは、後日、市役所窓口での受け取りとなります。

問戸籍市民課 ☎282-6032

マイナンバーカードの出張申請受付

高齢等で外出が難しい方を対象に、市職員がご自宅(住所地)へ訪問し、写真撮影を行い、マイナンバーカードの申請を受け付けます。カードは後日、書留郵便等で送付します。

- ◆対象者(初めてカードを作る市民で、いずれかに当てはまる方)
①80歳以上の方 ②障がいのある方や要介護認定を受けた方等
- ◆訪問予定時刻
平日の「①10:00~②14:00~」
- ◆予約方法
戸籍市民課へ電話をして、希望日時をお伝えください。予約は希望日の3日前までをお願いします。
- ※ご準備いただく物を予約時に説明します。

問戸籍市民課 ☎282-6032

市役所でのマイナンバーカード申請受付

マイナンバーカードに必要な顔写真の撮影等、申請の受付を次の会場で実施します。出来上がったカードは、後日書留郵便等でご自宅へ送ります。

- ◆持ち物 ①「通知カード」または「番号通知書」
②個人番号カード交付申請書(お持ちの方のみ)
③本人確認書類2点(運転免許証・パスポート・在留カードなど顔写真入りの公的な書類を含む)
④住民基本台帳カード(お持ちの方のみ)
- ◆会場と受取日時
・市役所新館 開庁日(平日)は毎日実施 9:00~11:45、13:00~16:45
・八田ふれあい情報館2F 2/6(火) 13:30~16:00
・甲西窓口サービスセンター2F 2/9(金) 13:30~16:00
・若草窓口サービスセンター 2/15(木) 13:30~16:00
・白根窓口サービスセンター2F 2/20(火) 13:30~16:00

※申請にはご本人が来庁してください。

15歳未満の人については法定代理人(父母など)が同行してください。

問戸籍市民課 ☎282-6032

介護支援ボランティアとして活動しませんか

ボランティア活動を通して、ご自身の介護予防や生きがいづくりをしませんか。講座受講後に、介護支援ボランティアとして活動できます。

- ◆日時 2/21(水) 13:30~15:00
- ◆場所 社会福祉協議会 本所
- ◆対象 市内在住の65歳以上の方
- ◆講座内容

- ・市内高齢者の現状
- ・介護支援ボランティアやボランティアポイント制度の仕組み

- ◆持ち物 筆記用具
- ◆申込 電話で申し込み
(締切2/16)

ボランティアポイント制度

ボランティア活動には1時間あたり1ポイントが付与され、ポイントに応じて、年度末に交付金が支給されます。

☎社会福祉協議会 地域福祉課
☎283-4121

高齢者に関するさまざまな相談

地域の高齢者の暮らしを支える総合相談窓口として地域包括支援センターがあります。高齢者の介護や介護予防に関すること、権利を守ることなどさまざまな相談・支援を行っています。

対象地区を確認の上、お気軽にご相談ください。

- ①地域包括支援センター
(対象：若草、櫛形、甲西)
☎282-7339
- ②北部地域包括支援センター
(対象：八田、白根、芦安)
☎288-1440

400ml 献血にご協力ください

患者さんの輸血の安全性を高めるため、400ml 献血にご協力をお願いします。

- ◆日時 2/13(火) 9:30~11:45 13:00~15:30
 - ◆場所 白根窓口サービスセンター 東側県道沿い駐車場
- ☎健康増進課 ☎284-6000

EMぼかしの無料配布

EMぼかしとは、EM菌を混ぜ合わせて乾燥発酵させたものです。生ごみ処理容器で肥料を作る際に使用します。なお、今回からなるべく多くの方に配布できるように、1人1袋の配布となります。

- ◆期間 2/1(木) 8:30~
 - ◆場所 環境課
各窓口サービスセンター
- ※当日中になくなる場合があります。
なくなり次第終了となります。
- ☎環境課 ☎282-6097

「健康福祉センター 大会議室」の貸し出しを再開します

新型コロナウイルス関連業務のため貸し出しを中止していた健康福祉センター2階大会議室の貸し出しを4月から再開いたします。ご利用は、事前に申請が必要です。利用したい月の2か月前から受付できますので、窓口へ申請をお願いします。

☎白根窓口サービスセンター
☎283-3000

南アルプス市 戦没者慰霊祭

先の大戦によって亡くなられた本市出身の方々の霊を慰めるとともに、恒久平和への願いを市民と共有するために戦没者慰霊祭を開催します。

- ◆日時 2/23(金) 14:00~15:30
- ◆場所 櫛形生涯学習センター
あやめホール

※駐車場に限りがありますので、乗り合わせてご来場ください。

☎福祉総合相談課 ☎282-7250

ディレクターズサロンの開催

市民の皆さんが、市民活動やまちづくりの情報交換をするサロンです。

- ◆日時 2/27(火) 19:30~21:00
 - ◆場所 市民活動センター
 - ◆対象 市民、一般
 - ◆定員 20名程度 ◆参加費 無料
- ☎市民活動センター ☎282-7325

後期高齢者医療制度「高額医療・高額介護合算療養費」申請勧奨通知を発送します

高額医療・高額介護合算療養費制度とは、医療と介護の両方のサービスを利用している世帯の負担を軽減する制度です。

- ◆支給基準 令和4年8/1から令和5年7/31までの1年間に医療と介護の両方に自己負担額があり、合計が基準額を超えた世帯
- ◆発送日 支給対象となる方には、令和6年3月上旬に支給申請書などが山梨県後期高齢者医療広域連合から郵送されます。
- ◆申請方法 送付された書類を確認いただき、令和5年7/31に住んでいた自治体医療保険窓口申請してください。

☎国保年金課 ☎282-7248

国民年金保険料の控除証明書を送付します

日本年金機構から対象となる方に控除証明書をお送りします。

- ◆対象者 令和5年10/3~12/31までに国民年金保険料を納付した方。なお、令和5年10/2以前に納付された方はすでに送付済みです。
- ◆発送日 令和6年2月上旬

※国民年金保険料は、全額が社会保険料控除の対象となります。社会保険料控除の適用を受けるためには「社会保険料(国民年金保険料)控除証明書」を添付する必要があります。

☎竜王年金事務所 国民年金課
☎055-278-1104



令和6・7年度 小規模工事等契約 希望者を受付します

- ◆**対象工事** 1件の契約金額が50万円未満の軽易な修繕工事等（草刈や清掃などの業務委託や物品購入等に分類される業種は対象外）
 - ◆**登録できる方**
市内で建設業を営む個人または法人の事業者
 - ◆**受付** 3/4（月）～3/15（金）
9:00～17:00
 - ◆**登録有効期間**
令和6年4/1～令和8年3/31
 - ◆**申請方法・必要書類等**
市ホームページで確認、もしくは総務課までお問い合わせください。
※4月以降も随時申請を受け付けます。
- ☎総務課 ☎282-6542



市職員採用試験 （大卒・短大卒）の 試験時期を変更します

- 例年、南アルプス市の職員採用試験は、9月に実施していましたが、より多くの方に受験していただけるように、7月に変更します。
- 令和7年4月採用予定の採用試験日（大学・短大卒のみ）は、7/14（日）です。
- なお、募集職種や試験案内は、4月下旬に市のホームページに掲載します。
- ※大卒・短大卒のみ試験時期が変更になります。高校卒の採用試験は、例年通り秋以降に実施予定です。
- ☎人事課 ☎282-6084

家庭で、地域で 備えましょう

地震、台風、豪雨、土砂災害などの自然災害に、家庭で、地域で備えましょう。

- 家屋の耐震化
- 家具の転倒防止
- 簡易トイレの準備
- 7日分の水と食糧の備蓄
- 寝室に靴の準備



「児童手当の支払い日」 2月9日（金）です

支払い日までに支払通知書を発送しますので、内容をご確認ください。また、通帳の記帳後、金額に間違いがないかご確認をお願いします。なお、振り込みが完了する時間は、金融機関によって異なります。

◆支払い対象月

令和5年10月～令和6年1月分
※出生や転入などで、対象月分の途中から本市で認定された方は、認定された月分から支払いとなります。

☎子育て支援課 ☎282-7293



国民年金保険料は 前納すると割引率が 高くなります

国民年金保険料は、6か月、1年、2年の前納をすることができ、前納期間が長いと割引率が高くなります。なお、令和6年4月末の前納の申込期限は令和6年2月末日までです。国民年金保険料の前納や口座振替・クレジットカード納付方法は竜王年金事務所へお問い合わせください。

☎竜王年金事務所 国民年金課 ☎055-278-1104



アピアランスケア 助成事業のご案内

がん治療による外見上の変化に対する苦痛を軽減・緩和させることを「アピアランスケア」といいます。がん患者の方の生活の質の向上を図るため、外見の変化を補う補整具の購入費用を一部助成します。詳しくは、市ホームページもしくは健康増進課までお問い合わせください。

☎健康増進課 ☎284-6000



水稻生産実施計画書（一体化帳票）の配布

NOSAI山梨から水稻生産実施計画書が配布されます。計画書には令和5年度の作付実績が記載されていますので、令和6年度の作付計画に変更がある場合は、変更部分を訂正記入して提出してください。

※正確な記入をお願いします。

☎●一体化帳票の内容 地域農業再生協議会（農政課内） ☎282-6207
●配布・回収 NOSAI山梨 南アルプス支所 ☎282-0443



健康増進課からの お知らせ

●令和6年度 各種健診の 申込み受付中

「各種健診（検診）申込書」と「健康づくり日程表」を対象の世帯へ2月1日に発送しました。申込書が届きましたら、同封の「健康づくり日程表」に記載されている各種健診の詳細を必ずご確認ください、2月22日までに提出をお願いします。

●「健康づくり講演会」開催

住み慣れた地域で自分らしい暮らしを送り続けることができるように、生活習慣病予防・がん予防の知識を深めてみませんか。

夜の部

- ◆日時 2/9（金） 19:00～20:00
- ◆場所 地域防災交流センター（市消防本部）
- ◆定員 先着80名（要申込）
- ◆演題 「がんの予防と検診のすすめ」
- ◆講師 白根徳洲会病院 院長 石川 真 先生

昼の部

上記の内容をさらに拡大し、質疑応答も行います。

- ◆日時 3/10（日） 13:30～15:30
- ◆場所 若草生涯学習センター
- ◆定員 先着150名（要申込）
- ◆演題 「がんの予防と検診のすすめ」
- ◆講師 白根徳洲会病院 院長 石川 真 先生

※お申込みは電話か市ホームページ
記事「健康づくり講演会を開催します」の申し込みフォームで受け付けます。



☎健康増進課 ☎284-6000

相 2月の妊婦健康相談・母子健康手帳交付日程

- ◆日時 2/7、14、21、28
(各水曜日)
9:00～11:00
- ◆場所 健康福祉センター
- ◆持ち物
(母子健康手帳交付の方のみ)
①印鑑
②マイナンバーカードまたは
マイナンバー通知カード
③妊婦本人の口座番号がわかるもの
(通帳、キャッシュカード等)
- ※実施日に都合が悪い場合は、必ず事前にご連絡ください。
- ※代理の場合は、後日、本人に連絡します。
- ※母子健康手帳交付時に妊婦一般健康診査受診票、産婦健康診査受診票、新生児聴覚検査受診票を交付します。
- ※書類の記載から説明までに1時間程度かかります。時間に余裕を持ってお越しください。

☎健康増進課 ☎284-6000

相 行政書士記念日 無料相談会 (予約不要)

行政書士記念日(2月22日)にちなみ、無料相談会を開催します。暮らしやビジネスに関する困りごとは行政書士にご相談ください。

- ◆日時 2/8 (木) 10:00～12:00
13:30～16:30
- ◆場所 市役所 本館
☎山梨県行政書士会
☎055-237-2601

相 不動産無料相談会 (予約不要)

宅建協会による、不動産に関するトラブルや不安などの相談会です。空き家・空地の相談等も承ります。

- ◆日時 2/21 (水) 13:30～16:00
- ◆場所 健康福祉センター
(飯野 2806-1)

☎山梨県宅地建物取引業協会
☎055-243-4300

相 市民活動支援課の市民向け各種相談会

- 結婚相談 (登録制)
- ◆日時 2/18 (日) 13:30～19:00
- ◆場所 市民活動センター
- ◆要件
市内外問わず50歳までの健康な方
- ◆持ち物 写真1枚、本人確認書類

- 無料法律相談
相続、土地・不動産、借金、離婚などの法律に関する相談会です。

司法書士会

(予約制1人50分・2/1予約開始)
※書類作成の指導や審査はできません。

- ◆日時 2/17 (土) 13:00～16:00
- ◆場所 若草生涯学習センター
- ◆要件 市内在住

弁護士会

(予約制1人30分・2/1予約開始)

- ◆日時 2/22 (木) 13:30～16:30
- ◆場所 市役所 本館
- ◆要件 市内在住
予約は年度1回まで

- 行政相談 (予約不要)
行政サービスに関する苦情や要望などを受け付けます。

- ◆日時 2/9 (金) 13:30～15:30
- ◆場所 市役所 新館

- ◆日時 2/16 (金) 13:30～15:30
- ◆場所 若草生涯学習センター

☎市民活動支援課 ☎282-6493

相 2月の乳幼児健康相談の日程

保健師・栄養士・助産師が、乳幼児の育児・栄養相談などに応じます。

- ◆日時 2/7、14、21、28
(各水曜日)
9:00～11:00
- ◆場所 健康福祉センター
- ◆持ち物
母子健康手帳、バスタオル
- ※来所者が多い場合は待ち時間が長くなる場合があります。時間に余裕を持ってお越しください。

☎健康増進課 ☎284-6000

山梨県の最低賃金が改正されました

- ◆山梨県最低賃金
時間額 938円 (昨年10/1～)
 - ◆山梨県電子部品・デバイス
電子回路、電気機械器具
情報通信機械器具製造業
最低賃金
時間額 997円 (昨年12/16～)
 - ◆山梨県自動車・同附属品製造業
最低賃金
時間額 971円 (昨年12/10～)
- 詳しくは、山梨労働局賃金室または最寄りの労働基準監督署までお問い合わせください。
- ☎山梨労働局賃金室
☎055-225-2854
甲府労働基準監督署
☎055-224-5616

募 令和6年4月採用予定 会計年度任用職員募集

- ◆職種
 - ・生活保護自立支援員 (福祉総合相談課)
 - ・医療扶助相談員 (福祉総合相談課)
 - ・管理栄養士 (健康増進課)
 - ・保健師 (健康増進課)
 - ・司書補助 (市立図書館)
- ◆募集人数 若干名
- ◆募集期間 2/1 (木)～2/13 (火)
- ◆試験日 2/27 (火) 頃
- ※募集案内および申込書は2/1 (木) から人事課にて配布します。
- ☎人事課 ☎282-6084

相 成年後見制度相談会 (予約優先)

認知症や精神・知的障がいなどで判断能力が不十分な人の財産や権利をまもる成年後見制度に関する相談会です。

- ◆日時 2/20 (火) 13:30～15:30
- ◆場所 社会福祉協議会 本所
☎社会福祉協議会
成年後見センター ☎283-8722

イ 南アルプス
市民活動センター
人材育成講座
「シン マチヅクリ2024」

まちづくりの変遷を整理し、これからのまちづくりを学びます。市民活動に取り組む方、まちづくりに関心のある方、活動の方向を考える機会になります。ぜひご参加ください。

◆日時 2/22(木) 19:30～

◆場所 市民活動センター

◆講師 山梨県立大学特任助教

田中 友悟 氏

◆対象 一般(市外可)

◆定員 30名(参加申込不要)

◆参加費 無料

☎市民活動センター ☎282-7325

イ 安藤家住宅ひなまつり

江戸から昭和までの200体以上の雛人形を展示します。主に明治期に製作され、人々に親しまれた山梨独自の雛人形「横沢ひな」も登場します。

◆期間 2/9(金)～4/8(月)

※火曜休館

◆時間 9:00～16:30

(最終入館 16:00 まで)

◆場所 安藤家住宅(西南湖 4302)

◆入館料 小中高生 100円

大人 300円

※駐車場工事に伴い、安藤家住宅北の本乗寺駐車場および南西の滝沢川メモリアルパークが臨時駐車場となる場合があります。(徒歩3分)

☎文化財課 ☎282-7269

安藤家住宅 ☎284-4448

イ 「南アルプス学講座 & 取組発表会」を開催します

南アルプスユネスコエコパークで活動される方々の取り組み発表およびユネスコエコパークを取り巻く最新情報を学びます。

◆日時 3/2(土) 10:00～15:30 ◆場所 八田ふれあい情報館 カナリアホール

◆内容 ①南アルプス学講座 10:30～

『生物多様性の保全とユネスコエコパーク』

講師：若松 伸彦 氏、村山 力 氏

②取り組み発表会 13:30～ 白根高校・巨摩高校自然科学部 ほか

◆定員 300名(参加申込不要)

主催：南アルプスユネスコエコパーク山梨県連絡協議会

☎観光推進課 ☎282-7261

相 空き家無料相談会
(予約優先)

空き家のお悩みに司法書士と宅地建物取引士がお答えします。空き家の売買・賃貸・活用から、解体・管理等、広くご相談いただけます。市の職員も同席しますので、補助金制度等もぜひお尋ねください。

◆日時 2/15(木) 13:30～16:00

◆場所 健康福祉センター 2階

◆参加費 無料

◆申込 電話で申し込み

☎管理住宅課 ☎282-6397

相 こころの健康相談会
(要予約)

こころの健康に関する不安が原因で、ご本人やご家族が次のような状態にある方の相談を精神科医がお受けします。

- ・食欲がない。
- ・眠れない日が続いている。
- ・飲酒が原因の問題で困っている。
- ・ひきこもりや、不登校に困っている。など

◆日時 3/6(水) 15:00～17:00

◆場所

予約の際、相談しやすい場所を確認しながら決めます。

☎福祉総合相談課 ☎282-7250

※まず、簡単に相談内容の聞き取りをさせていただきます。

※福祉総合相談課では、随時相談を受け付けています。

相 無料緑化相談会

緑の相談所の樹木医・角田信夫先生による樹木(庭木・果樹)の管理方法や病害虫防除などに関する無料相談会です。

症状が出ている枝葉または写真を持参していただくと、より正確な診断ができます。

◆日付・場所

2/16(金)

甲西窓口サービスセンター

3/8(金)

白根生涯学習センター

◆時間 10:00～12:00

13:00～15:00

◆申込 不要(先着順)

※中止の場合は市ホームページでご案内します。

☎都市計画課 ☎282-6394

相 認知症についての相談

①地域包括支援センター相談日

◆開催日 毎週水曜日

◆時間 8:30～12:00

◆場所 介護福祉課
(地域包括支援センター)

◆対象

若草、櫛形、甲西地区に在住の方

☎介護福祉課 ☎282-7339

②北部地域包括支援センター
相談日

◆開催日 毎週水曜日

◆時間 8:30～12:00

◆場所 白根げんき館

◆対象

八田、白根、芦安地区に在住の方

☎北部地域包括支援センター

☎288-1440

③認知症の人と家族の会
「やまびこの会」相談日

◆日時 2/21(水)

13:30～15:00

◆場所 白根生涯学習センター

◆申込 電話で申し込み

☎やまびこの会 猪狩

☎090-1114-2870

生涯学習講座 ◆受付期間 2/1(木)～2/7(水)



※各講座の参加申込は、電話にて生涯学習課までお願いします。
※講座情報は市のホームページ(QRコード)にも掲載しています。

①自主企画講座「じゃばら絵本づくりでアート思考体験講座Ⅲ」

絵を描かず、線を引くだけで発想の転換法や視点を変える瞬間を体験できます。
あそびながら手を動かし、発想の転換を楽しみましょう。

◆日時 2/18(日) 14:00～16:00 ◆場所 白根生涯学習センター
◆定員 6名 ◆参加費 1,500円 ◆講師 大久保 ゆう氏

②自主企画講座「背骨コンディショニング腰痛解決体操」

腰痛や坐骨神経痛、しびれなどの不調を自分で解決する方法をお伝えします。
正しいフォームを身に付けて体の歪みを自宅でも改善できるようにしましょう。

◆日時 2/20(火) 14:00～16:00 ◆場所 甲西農村環境改善センター
◆定員 10名 ◆参加費 無料 ◆講師 堀内 貢次氏

③自主企画講座「私の声を聴き、あなたの声を聴くエンパシーサークル」

非暴力コミュニケーションの手法であるエンパシーサークルを使って対話し、
聴くこと、共感、自己理解、他者理解を深めていきます。

◆日時 2/21(水) 10:30～12:00 ◆場所 櫛形生涯学習センター
◆定員 6名 ◆参加費 1,500円 ◆講師 河口 緩美氏

④特別観望日「りゅうこつ座カノープスと冬の星座を観る会」

カノープスは中国の伝説で寿老人の星“南極老人星”と言われ、この星を見た
者は長寿になるという言い伝えがあります。

◆日時 2/22(木) 20:00～21:00 ◆場所 ふるさと天文館
◆定員 10名 ◆参加費 100円 ◆講師 ふるさと天文館運営協力会

⑤自主企画講座「パソコンで初心者でもできるチラシ作成講座」

Wordを使って、図形や画像を入れたチラシを作成します。自治会のチラシな
どのヒントにどうですか。親子での参加もできます。ノートパソコンがない方
には貸出もできます。

◆日時 2/25(日) 10:00～12:00 ◆場所 若草生涯学習センター
◆定員 10名 ◆参加費 無料 ◆講師 高橋 純一氏

問生涯学習課 ☎282-7778

1 里山づくり体験シリーズ 第5弾 「シイタケのほだ木づくり(菌打ち体験)をしよう」の 参加者募集

森のめぐみシイタケ。きのこの役割を学びながら、実際にきのこ栽培に挑戦し
ましょう。つくったほだ木は、エコパの森で管理します。

◆日時 2/24(土) 10:00～12:00
◆場所 エコパ伊奈ヶ湖(上市之瀬 1760)
※市役所からジャンボタクシーで送迎も可能です。(無料)
◆対象 小学生以上(小学生以下は要保護者同伴)
※未就学児の参加希望はご相談ください。
◆定員 15名(先着順・要申込) ◆参加費 1人300円
◆申込 観光推進課まで電話もしくはGoogleフォームから
◆申込期限 2/20(火)まで

問観光推進課 ☎282-7261



1 八田ふれあい情報館 イベント

「一緒に遊ぶ 森の劇場 春の特別公演」
を開催します。

◆日時 2/4(日) 11:00～12:00
開場 10:30 開演 11:00

◆場所 八田ふれあい情報館
◆入場料 18歳未満 無料
大人 500円

※小さいお子様連れでも歓迎です。
※事前の申込は不要です。

問八田ふれあい情報館
☎285-1883

1 子ども若者ささえ愛基金 講演会「居場所づくりは 地域づくり」

子ども食堂やサロンなどの居場所には
どんな意味があるのか。孤立・孤独
を生まない共生のまちづくりを考
える講演会です。

◆日時 2/17(土) 13:30～16:00

◆場所 若草生涯学習センター

◆講師 鶴山 芳子氏
(さわやか福祉財団常務理事)

◆参加費 無料
電話または右のQRコー
ドから要事前申込。



問福祉総合相談課 ☎282-7250

1 権利擁護・差別解消 講演会「改正差別解消法 と合理的配慮」

障害者差別解消法は令和6年4月に
改正され、事業者において「合理的
配慮の提供が義務化」となります。
講演会を通じて、障がい者政策や合
理的配慮の提供等に関して理解を深
めましょう。

◆日時 2/29(木) 18:30～20:30

◆場所 ①市役所 新館 第1会議室
②オンライン参加(Zoom)

◆対象 福祉事業所職員、
一般事業所 など

◆参加費 無料
◆参加申込
QRコードから申込



問障がい福祉課 ☎282-6197

募 第5回「みだいハーブフェスタ」出店者募集

「南アルプス市最大の音楽とハーブの祭典」をテーマにハーブフェスタを開催します。地域でご活躍の皆さまの力でイベントを盛り上げていただきたいと思い、マルシェへの出店者を募集します。

- ◆出店希望 雑貨、アクセサリー、バック、陶器、キャンドルなど
- ◆出店店舗数 30店舗を予定 ◆出店場所 御勅使南公園 ハーブガーデン
- ◆出店日時 5/18(土)・5/19(日) 10:00～15:00
いずれか1日あるいは2日間
- ◆募集期間 2/1(木)～2/25(日)
- ◆選考 選考は主催者側で行います。

※応募方法や募集要項の詳細は、公園ホームページをご確認ください。

〒376-0285 南アルプス市御勅使南公園 ☎285-4712

イ スポーツイベント

①軽スポーツ教室(申込不要)

ファミリーバドミントン、ボッチャ、モルック等を楽しめます。当日参加可能、初心者大歓迎です。

- ◆日時 2/8(木)、2/22(木) 20:00～21:30 ◆場所 櫛形総合体育館
- ◆参加費 無料 ◆持ち物 屋内靴、飲み物、タオル

②健康スポーツ教室(要申込)

高齢者向けのリズム体操やストレッチ等で楽しく体を動かしませんか。

- ◆日時 2/24(土) 10:00～11:30 ◆場所 白根生涯学習センター
- ◆対象 60歳以上の市民の方 ◆定員 20名 ◆参加費 無料
- ◆持ち物 飲み物、タオル ◆申込期間 2/1(木)～2/14(水)

〒376-0282 南アルプス市市スポーツ推進委員会事務局 ☎282-7778

イ 美術館で遊ぼう「巻物でごじゃる！」

日本の伝統的な美術作品の3つの形のうちの一つ、巻物を作ります。絵物語にするか、好きなものを並べるか、中身はおまかせ。くるくる巻いて巻物にします。

- ◆日時 2/24(土) ①午前の部 10:00～11:00
②午後の部 14:00～15:00
- ◆場所 南アルプス市立美術館
- ◆対象 小学生以上(幼児は保護者同伴) ◆定員 各15名(要申込)
- ◆材料費 100円
- ◆受付期間 2/1(木)～2/18(日)

〒376-0282 南アルプス市市立美術館 ☎282-6600

冬の省エネルギー

冬の室温は
20℃
を目安にね!

見えない
テレビや照明は
OFF!

冬の冷蔵庫の
温度設定は
「中・弱」!

関東電気保安協会 <https://www.kdh.or.jp/>

イ 野鳥調査体験

双眼鏡を手に、エコパの森に住む野鳥を追跡して調べてみましょう。専門スタッフが、鳥の生態や調査方法を詳しく解説します。

- ◆日時 3/17(日) 8:30～11:00
- ◆対象 小学生以上
(小学生以下は要保護者同伴)

- ◆定員 10名
- ◆参加費 1名700円
- ◆持ち物 防寒具、あれば双眼鏡・野鳥図鑑(レンタル可)
- ◆特記事項 雨天実施
- ◆申込期間 2/11(日) 9:00～
3/16(土) 17:00まで

〒376-0283 南アルプス市エコパ伊奈ヶ湖 グリーンロッジ ☎283-8700

イ 図書館でシネマ

『コーダ あいのうた』

- ◆日時 2/25(日) 13:30～15:25
- ◆場所 櫛形生涯学習センター
あやめホール
- ◆定員 350名 ◆参加費 無料
- ◆対象 小学校高学年以上

※電話または右のQRコードから、要事前申込。



〒376-0282 南アルプス市市立図書館 ☎282-7286

イ 警察音楽隊コンサート

山梨県警察音楽隊によるブラスバンドとカラーガードのステージです。子どもから大人まで誰もが楽しめる楽曲を演奏します!

- ◆日時 3/9(土) 開場 13:30～
開演 14:00
- ◆場所 櫛形生涯学習センター
あやめホール
- ◆定員 350名 ◆参加費 無料

※電話または右のQRコードから要事前申込。



〒376-0282 南アルプス市市立図書館 ☎282-7286

市民のひろば

●白根地区市民文化祭

◆開催日 2/17(土)、2/18(日)

◆内容・時間

・ 絵画、書道、写真など作品展示

10:00～17:00

※2/18は16:00まで

・ 方言の会、津軽三味線、オカリナなど芸能発表

13:30～16:00

※2/17のみ13:00から開会式

◆場所 桃源文化会館

◆入場料 無料

☎白根地区会長(志村) ☎090-7404-7792

●第32回檜形北地区分館まつり

◆日時 2/17(土) 9:00～16:30

2/18(日) 9:00～15:00

◆場所 檜形北地区農村環境改善センター

◆内容

市文化財課職員による講演会、写真、絵画、俳句、

川柳、陶芸、地域活動等の作品展示、箏曲、舞踊、

洋楽、伝統芸能等のステージ

☎檜形北地区分館長(長澤) ☎284-2784



多文化共生に関する講演会

南アルプス市の多文化共生、多様性に活かせる具体例をお話しいたします。

◆日時 2/17(土) 13:00～ ◆場所 檜形社会福祉会館

◆講演 「多文化共生推進に向けて今何が必要か」

◆講師 佐藤 友則 氏

(信州大学グローバル化推進センター教授)

◆定員 50名(入場料無料) ◆申込方法 QRコードから

* 講座の詳細は当協会ホームページを

ご確認ください。

☎南アルプス市国際交流協会 ☎280-8345



合同就職説明会を 県内と都内で開催します

多数の県内企業に出会えるチャンスです。ぜひご参加ください。

◆日時 ①3/6(水) 13:00～15:30

②3/16(土) 13:00～15:30

◆場所 ①ベルクラシック甲府(甲府市)

②新宿NSビル(東京都)

◆内容 各企業ブースでの企業説明・各種相談コーナーの設置

◆対象 新規学校卒業予定者、一般求職者

◆参加料 無料(交通費等は自己負担)

◆申込 県就職情報サイト [やまなし就職応援ナビ](#) 検索

☎山梨県労政人材育成課 ☎055-223-1562

12月の入札結果

※入札結果は、市ホームページでも公開していますのでご確認ください。
お問合せ/総務課 ☎282-6542

| 開札日 | 件名 | 履行場所 | 請負者 | 契約金額(円) |
|--------|------------------------------|-------|------------|-------------|
| 12月7日 | 市内暗渠排水清掃業務委託 | 市内 | クリーンヘルス(株) | 4,070,000 |
| 12月7日 | 非常用食糧(特定アレルギー不使用品)購入 | 市内 | 東八防災(株) | 1,492,333 |
| 12月7日 | 消火器購入 | 市内 | ミナミ防災設備 | 845,460 |
| 12月11日 | 下今諏訪A工業団地配水管布設工事(C区画) | 下今井地内 | (有)東設備 | 20,339,000 |
| 12月11日 | 御勅使南工業団地周辺整備工事(D区画) | 野牛島地内 | (有)三友建材土木 | 8,140,000 |
| 12月11日 | 南アルプスIC新産業拠点整備事業に伴う舗装工事(2工区) | 市内 | 新津建設(株) | 31,790,000 |
| 12月11日 | 南アルプスIC新産業拠点整備事業に伴う舗装工事(3工区) | 市内 | (株)輪田道路 | 39,875,000 |
| 12月11日 | 八田西部地区2工区区画整理工事に伴う配水管布設替補償工事 | 六科地内 | (有)江藤工業所 | 6,798,000 |
| 12月11日 | 消火栓新設工事(六科・野牛島・在家塚工区) | 市内 | (有)鈴木設備工業 | 6,710,000 |
| 12月11日 | 消火栓新設工事(加賀美・山寺・上市之瀬工区) | 市内 | (有)丸正住宅設備 | 6,380,000 |
| 12月11日 | 八田7号線舗装修繕工事 | 上高砂地内 | 新津建設(株) | 4,983,000 |
| 12月11日 | 檜形9号線舗装修繕工事 | 桃園地内 | (株)輪田道路 | 1,749,000 |
| 12月11日 | 民地内撤去に伴う舗装本復旧工事(下今井工区) | 下今井地内 | 新津建設(株) | 3,047,000 |
| 12月11日 | 民地内撤去に伴う舗装本復旧工事(徳永工区) | 徳永地内 | (株)シンワ | 1,122,000 |
| 12月11日 | 下今諏訪A工業団地確定測量分筆申請業務委託(B-1区画) | 鏡中條地内 | (有)測人 | 1,925,000 |
| 12月25日 | 八田消防署訓練塔塗装改修工事 | 六科地内 | 太田工業(株) | 5,632,000 |
| 11月13日 | 若草小学校校舎解体工事 | 寺部地内 | (株)エコ・フカサワ | 159,280,000 |
| 11月13日 | 甲西市民総合グラウンド整備工事 | 宮沢地内 | (株)早野組 | 492,580,000 |